Bibliotheca Nacional

O TEMPO

Tempo instavel com chuvas. Temperatura estavel Ventos de sul a leste com rajadas frescas.

Maxima: 26,3.

Minima: 19,3.

10 PAGINAS — 40 Centavos

Diario Carioca

Fundador: J. E. DE MACEDO SOARES

NOVEMBRO 1944 8 QUARTA-FEIRA

ANO XVII — RIO DE JANEIRO — QUARTA-FEIRA, 8 DE NOVEMBRO DE 1944 — N. 5.031

SEGUNDO AS ULTIMAS INFORMAÇÕES

RE-ELEITO ROOSEVELT

ASSEGURADA A VITORIA DO CANDIDATO DEMOCRATICO

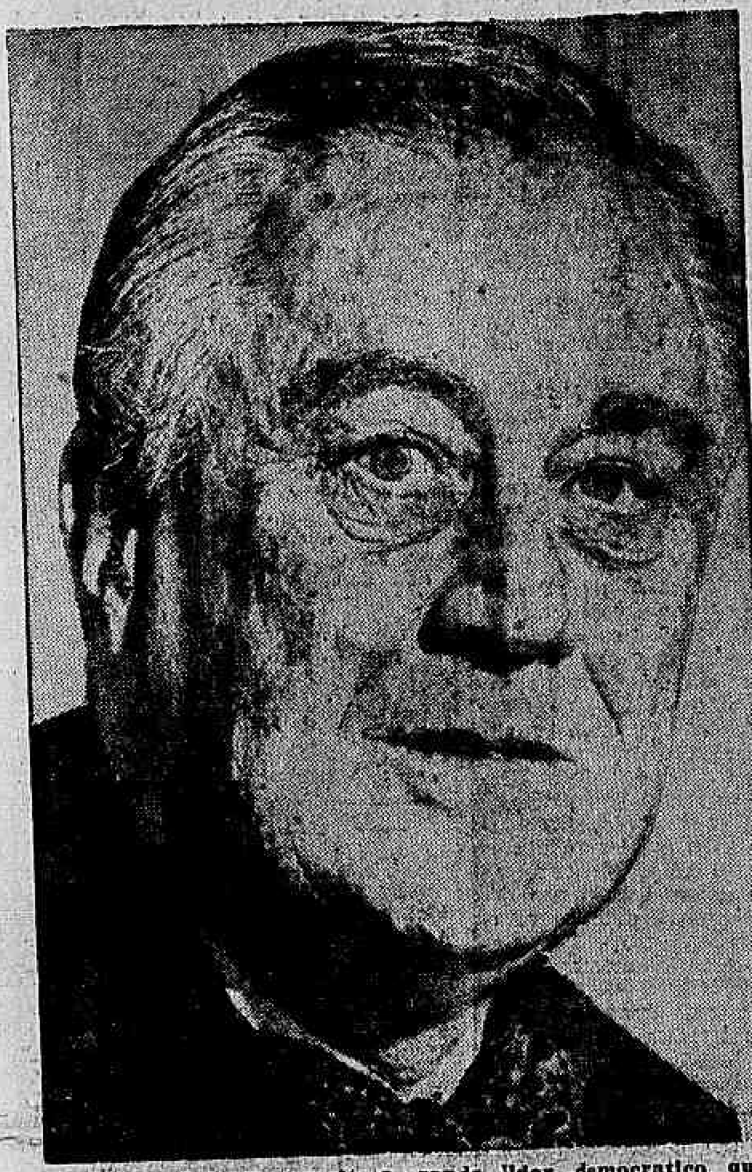

Franklin Delano Roosevelt, o grande lider democratico que, segundo os ultimos despachos telegraficos, acaba de ser reeleito

Ampla Vitoria Mesmo Nos Redutos Republicanos — Wallace Declara: "Será Roosevelt Até 1948" — A Marcha dos Resultados Parciais do Sensacional Pleito

NOVA YORK, 8 (R.) — A primeira edição matutina de hoje do "New Yorv Times" afirma em manchete que o presidente Roosevelt foi reeleito.

ASSEGURADA A VITORIA

WASHINGTON, 7 (A. P.) — Os resultados parciais das eleições nos principais Estados apresentam Roosevelt na dianteira, ás 10 da noite (hora local), em Estados que representam 324 dos votos eleitorais — ou sejam 58 votos a mais do que é necessario para vencer.

Cem milhões de votos ainda a serem apurados. Dewey se encontra á frente em 16 Estados, que representam 152 votos eleitorais. O presidente Roosevelt está na dianteira nos primeiros resultados obtidos em importantes Estados como Nova York, Pennsylvania e Illinois.

No conjunto, Roosevelt estava na dianteira em 25 Estados ás ultimas horas da noite sendo que 11 desses Estados eram normalmente "solidamente democratas" O vice-presidente Henry Wallace telefonou á Associated Press, em Washington, dizendo: "Será Roosevelt até 1948..

No Estado de Nova York, o baluarte republicano, as primeiras apurações dão a Roosevelt uma grande maioria. A cidade de Nova York, onde ele esperava obter maior numero de votos, está apurando lentamente os resultados das eleições.

Filadelfia aparentemente apoiou a vitoria de Roosevelt, mas por uma marge mmais reduzida do que há quatro anos e o presidente está igualmente na frente na Pennsylvania. As primeiras apurações em Illinois apresentam Roosevelt na dianteira nesse importante Estado, mas esses resultados se referem principalmente a Chicago onde esse desfecho já era esperado.

O candidato republicano está na dianteira em Ohio seu Estado natal. A maior parte da contagem inicial vem dos distritos rurais onde Dewey e Bricker esperavam obter maior numero de votos.

Dewey tambem está á frente em Michigan, Nova Jersey, Indian e Missouri. Maryland deu uma grande maioria a Roosevelt em Baltimore e somente um grande "landslide" republicano poderia modifcar a situação. Massachussets, pelos primeiros resultados apurados em Boston, está ligeiramente ao lado dos democratas.

Nas batalhas para o governo estadual e para as cadeiras no Senado, os resultados apurados são menos completos do que das eleições presidenciais.

O sul, a despeito do substancial apoio a Roosevelt, deu éco aos ressentimentos contra o New Deal. Em Texas, South Carolina, os votos dados á chapa democratica contraria a Roosevelt desfalcaram o total do chefe do executivo, mas não o suficiente para ameaçar suas possibilidades de vitoria.

A'S 23,30

NOVA YORK, 7 (U. P.) — A's 23,30 horas (hora local), a votação presidencial computada pela "United Press" era a seguinte:

	votos
ROOSEVELT ..	4.212.104
DEWEY	3.713.640

EM NOVA YORK

ALBANY, 7 (U. P.) — Os resultados de 1.227 mesas eleitorais do Estado de Nova York, onde existem 9.124 mesas, dão a Roosevelt 323.462 votos e a Dewey 306.207.

ROOSEVELT VENCE EM OHIO E PENNSYLVANIA

NOVA YORK, 7 (U. P.) — As informações do Estado de Ohio indicam que Roosevelt já obteve 929 votos e Dewey 542.

FILADELFIA, 7 (U. P.) — Em 1.269 dos 8.208 distritos eleitorais do Estado de Pennsylvania Roosevelt obteve, até agora, 385.070 votos e Dewey 325.551. Figuram nesse total os computos já realizados em 995 distritos dos 1.338 distritos eleitorais de Filadelfia.

VENCEU ROOSEVELT EM FILADELFIA

FILADELFIA, 7 (A. P.) — Roosevelt venceu em Filadelfia. Com os resultados apu-

(Conclue na 2ª pag.)

Marcantonio Eleito

Candidato Democratico, Republicano e Trabalhista

NOVA YORK, 7 (A. P.) — O sr. Vito Marcantonio foi reeleito para a Camara dos Representantes, pelo 18º distrito de Nova York.

O sr. Marcantonio concorreu ás eleições pelas chapas republicana, democratica e do partido trabalhista americano.

Este, Thomas Dewey foi derrotado hoje por Roosevelt

DEVIDO AO MAU TEMPO

Mais Lento o Avanço de Encontro a Budapeste

MOSCOU, 7 (De Henry Shapiro, correspondente da U. P.) — O mau tempo reinante na frente oriental e a tenaz resistencia que estão oferecendo as tropas germano-hungaras tornaram mais lento o avanço das forças soviéticas contra Budapeste, porém, até o momento, desconhece-se a exata situação da luta nessa frente em virtude do comunicado de hoje do Alto Comando Russo não ter feito referencia sobre a mesma.

O comunicado de hoje a respeito das operações militares limita-se a anunciar pela segunda noite consecutiva, que não houve modificações importantes nas frentes de batalha.

As ultimas informações recebidas nesta capital dizem que as tropas russas estavam avançando da parte meridional da capital da Hungria e alguns circulos acreditam que o marechal Malinovsky está concentrando poderosas forças para realizar outro movimento envolvente em grande escala contra Budapeste.

A importante declaração feita pelo marechal Stalin, por motivo do aniversario da revolução, relegou para segundo plano as escassas noticias a respeito da luta.

NA FRENTE OCIDENTAL

GANHAS DUAS GRANDES BATALHAS PELOS ALIADOS

A Batalha do Sul do Mosa e a de Antuerpia — Os Alemães Em Dunquerque Pedem Uma Tregu a Para Enterrar os Mortos

SUPREMO QG ALIADO EM PARIS, 7 (Reuters, por William Steen, correspondente especial) — Duas grandes batalhas foram dadas virtualmente como ganhas já hoje pelos aliados, e ambas na região dos Paises Baixos.

Está ganha a batalha do sul do Mosa, onde a resistencia organizada alemã desde há dias terminou.

Está ganha a batalha de Antuerpia, em face sobretudo da cessação da resistencia nazista quase absoluta na ilha de Walcheren, o que garante para futuro muito breve o uso do grande porto belga pelas Nações Unidas.

Ontem á noite, a guarnição alemã de Dunquerque, o outro ponto em que a luta se vinha ascendendo forte nos ultimos dias, pediu um "armisticio de duas horas", ou melhor uma tregua, para "enterrar seus mortos".

Terminada a tregua, as tropas tchecas, que vem sendo as vanguardas aliadas no ataque ao grande porto francês retomaram a ação.

A situação alemã no sul do Mosa é desesperadora.

Apenas um grupo restava, esta noite, a ser expulso do estuario do grande rio.

Esses soldados se concentravam em torno da cidade de Moerdijk, mas no seu flanco as tropas britanicas já tinham liquidado o bolsão inimigo que cercava Willemstad, após vencer encarniçada resistencia. As tropas polonesas, ás quais está cabendo a arremetida sobre Moerdijk, têm encontrado forte oposição, mas os americanos

(Conclue na 2ª pag.)

50 MILHÕES DE ELEITORES VOTANDO

FLAGRANTES VIVOS DIANTE DAS URNAS

Ansiedade — Votação Cedo — La Guardia En sina a Pequena a Manobrar a Cortina e Diz Que a Coisa Não Vai Ser Dura — A Multidão Aguar dando os Resultados Em Times Square Desde o Meio-Dia — Dewey No Hotel Roosevelt, Roosev elt Em Hyde Park — As Crianças Faziam o Sinal do "V" Para Roosevelt

NOVA YORK, 7 (De Robert Vivian, da "Reuters" — Com oito pés de neve, sob o temperado do outono e debaixo de chuvas torrenciais, 50 milhões de norte-americanos estão nas filas dos colegios eleitorais, afim de escollier o homem que os governará nos proximos quatro anos. Tudo indica que será uma grande eleição.

ANSIEDADE

Os novaiorquinos tinham tanta vontade de expressar sua preferencia que mais de 40 °|° dos tres milhões de votos foram depositados nas duas primeiras horas.

No mais poderoso centro "rooseveltiano", Chicago, meio milhão de votos foram depositados nas primeiras duas horas. Em Dallas (Texas), os jornais locais declararam que quase 70 °|° dos primeiros votos depositados foram favoraveis a Roosevelt, mas aclararam que isso não significava uma mudança definitiva no Estado.

"LA GUARDIA" ACHA QUE VAI SER FACIL

Nas primeiras horas da manhã, num colegio de Manhattan, estavam La Guardia e sua esposa.

O voluvel lider civil, ha tempos partidario de Roosevelt, deu instruções a uma moça que tinha dificuldades com a cortina da cabine, voltando-se a seguir para seus companheiros de fila, comentou: "Muita gente pensa que será renhida, mas eu não. Roosevelt triunfará com relativa margem".

DESDE O MEIO-DIA

Os reporteres da "Reuters", em Pensilvania, assim como nas grandes cidades e Estados, declararam que o numero de votos será maior que na eleição de 1940. As centenas de milhares de norte-americanos, que se reunirão esta noite em "Times Square" para conhecer os primeiros resultados já estavam passeando pelas ruas da cidade, ao meio-dia. Mas não foram noticiados incidentes sérios em nennuma parte do pais.

DEWEY NO HOTEL ROOSEVELT, ROOSEVELT EM HYDE PARK

O candidato republicano, Dewey chegou á cidade na hora do almoço; votou e retirou-se para o suntuoso Hotel Roosevelt, onde esperará o resultado da opinião norte-americana.

Setenta e cinco milhas mais longe, o presidente Roosevelt, acompanhado de sua esposa e de seu famoso cão "Fala", votou no conselho municipal de Hyde Park. Como a moça de Nova York, o presidente teve dificuldades com a cortina da cabine, sendo ajudado por alguns funcionarios. As crianças da escola saudaram o presidente Roosevelt com o sinal "V", quando entrava no conselho municipal. Na cédula eleitoral ele declarou a profissão de "fazendeiro".

PARA A CAMARA E O SENADO

Neste pleito eleitoral, os norte-americanos não só escolhem o presidente para os proximos quatro anos, como tambem 35 assentos para o Senado e 530 para a Camara dos Representantes.

Para conseguir uma maioria definitiva no Senado, os de-

(Conclue na 2ª pag.)

NA SUA RESIDENCIA PARTICULAR

ROOSEVELT CERCADO DE MAPAS, TELETIPOS E TELEFONES

HRDE PARK, 7 (U. P.) — Roosevelt está sentado esta noite diante de uma ampla mesa no salão de refeições de sua residencia, traçando seu destino politico sobre profusos jogos de mapas e graficos, que lhe irão dizendo se o povo norte-americano quer que ele se conserve na Casa Branca por quatro anos mais. Proximo dele, ha "teletipos" de agencias de noticias e multiplos telefones ao alcance de sua mão, para atender as chamadas de presidentes e delegados de comités estatais e nacionais democratas. Armado com um monte de lapis recem apontados o presidente se pôs a trabalhar na tarefa de determinar se será reeleito.

Sentinelas militares fazem a ronda no terreno que circunda a mansão presidencial de Hyde Park. Misturados com os boletins sobre o desenvolvimento das eleições, chegam a cada momento despachos sobre despachos das varias frentes de combate. E, como nas três ultimas eleições democratas, Hyde Park espera os indicios inequivocos do triunfo para acender seus lustres e iniciar o buliçoso desfile sobre os terrenos cobertos de arvores que levam até a residencia presidencial, que domina o rio Hudson.

Roosevelt está seguindo o curso das eleições rodeado de pessoas de sua familia e intimos amigos. Entre as primeiras encontra-se a senhora Roosevelt, assim como sua filha, esposa de John Soettiger e seu netinho de 5 anos, Jimmy Boettinger, a quem hoje, excepcionalmente, se permitiu ficasse acordado por mais algum tempo.

De Rubem Braga Para o DIARIO CARIOCA

UM TELEGRAMA QUE NÃO FOI PASSADO

Rubem Braga

ENCERRANDO a sua primeira serie de cronicas sobre a participação da FEB na guerra, Rubem Braga escreveu um telegrama que não chegou a ser passado.

Nele anuncia a chegada do 2.º Escalão a Napoles, depois da serie de cronicas que, há mais de duas semanas, estamos publicando, e onde foi narrada a viagem, com todo o seu pitoresco e emoção. A titulo de curiosidade divulgamos este telegrama, com toda a linguagem e convenções especificas, encerrando esta primeira serie, enquanto aguardamos a continuação desta reportagem em outras cronicas, onde há de vir a grande força de humanidade que são as paginas de Rubem Braga.

A seguir transcrevemos o telegrama que não foi passado:

NAPOLES — De Rubem Braga, correspondente do DIARIO CARIOCA — Segundo contingente FEB chegou Napoles soldados bem dispostos boas condições saude. Viagem perfeitamente normal. Comandante americano transporte Paul Maguirre declarou discurso general Cordeiro abraspaz posso afirmar-vos com toda sinceridade que este transporte nunca esteve tão bem cuidado como quando vossas tropas estiveram bordo fechaspaz. Certa altura um dos navios comboio registou proximidade submarino lançando bombas e carga profundidade. Um escolta atrasou-se perseguição submarino que todavia não apareceu. Outra noite aparelhos escuta registaram possivel inimigo com mesmo resultado. Tropas excelente disposição. Tivemos primeiro escolta mista brasileiro-americana depois escolta americana

General Cordeiro declarou abraspaz "é uma ventura poder combater na Europa por um mundo mais justo por uma vida mais livre fechaspaz.

CARDILO FILHO

ADVOGADO

AV. ERASMO BRAGA, 72 6º ANDAR

ESP. CASTELO.

Ações, consultas e pareceres sobre Direito Civil e Comercial Ajustamento de estatutos de sociedades anonimas em geral ás novas leis, especialmente empresas de seguros, bancarias ou concessionarias de serviços publicos.

A INAUGURAÇÃO DA V FEIRA NACIONAL DE INDÚSTRIAS DE S. PAULO

OFERECIDO UM BANQUETE AO MINISTRO MARCONDES FILHO, REPRESENTANTE DO PRESIDENTE DA REPUBLICA

S. PAULO, 7 (A. N.) — Realizou-se, ás 13.30 horas, no recinto da 5ª Feira Nacional de Industrias, o banquete oferecido pela Federação e pelo Centro das Industrias, em homenagem ao sr. Marcondes Filho, ministro do Trabalho, Industria e Comercio, representando o presidente da Republica na solenidade de inauguração da Feira. O ministro Marcondes Filho e o interventor Fernando Costa foram recebidos no recinto da Feira pelo sr. Roberto Simonsen e demais diretores da Federação. A seguir, teve inicio o banquete ao qual compareceram todos os secretarios de Estado, membros do corpo consular, representantes das altas autoridades, diretores de jornais, estações de radio e agencias telegraficas, presidentes de sindicatos e demais autoridades civis e militares. A' sobremesa, o ministro Marcondes Filho foi saudado pelo sr. Roberto Simonsen. Agradecendo, em outro discurso, o titular da pasta do Trabalho. A seguir, brindando o presidente Getulio Vargas, o interventor Fernando Costa pronunciou brilhante oração.

A INAUGURAÇÃO OFICIAL DA FEIRA

Terminado o banquete, o ministro Marcondes Filho, em companhia do interventor Fernando Costa e demais autoridades, procedeu a inauguração oficial da Feira, cujos "stands" passou a percorrer. A's 16 horas, o titular do Trabalho foi convidado pelo sr. Roberto Simonsen para cortar a fita simbolica. Declinando da honraria — uma vez que — disse — devia ela caber ao interventor Fernando Costa, dirigente desse São Paulo sob cuja atuação, inegavelmente, o Estado bandeirante vem progredindo assombrosamente, o sr. Marcondes Filho pediu ao sr. Fernando Costa que desse por inaugurada a 5ª Feira Nacional de Industrias de São Paulo. Antes de proceder o corte da fita simbolica o sr. Fernando Costa agradeceu a gentileza do titular da pasta do Trabalho, dizendo, inicialmente, que se havia alguem que deve ser apontado como orientador do progresso de São Paulo, esse é o sr. Getulio Vargas, a quem todo o país, mercê de sua politica construtiva e realizadora deve a era grandiosa que vivemos, figurando, mesmo, entre os grandes paises do mundo. Sob vibrantes aplausos, o sr. Fernando Costa cortou a fita simbolica. A seguir, visitaram os pavilhões onde se encontram as mais vivas demonstrações do espirito realizador do povo brasileiro. Iniciando a visita pelos pavilhões federal e estadual e do Serviço Nacional de Aprendizagem Industrial, os srs. Marcondes Filho e Fernando Costa visitaram outros pavilhões afirmando ao se retirarem, ao comissario geral da 5ª Feira Nacional de Industrias, a sua satisfação e o seu entusiasmo por tudo quanto haviam visto.

DISCURSO DO INTERVENTOR FERNANDO COSTA

Meus senhores. Esta festa que soleniza a inauguração da Quinta Feira Nacional das Industrias é uma nova oportunidade que têm as fontes economicas nacionais para demonstração da sua capacidade produtiva e dos resultados que o seu esforço vem conseguindo na ampliação e no aperfeiçoamento do seu parque industrial.

Muito tem feito no campo da produção nacional o esforço construtor da iniciativa privada sob os auspicios e o coadjuvação do poder publico. Muito tem no entanto que fazer afim de que estejamos preparados para enfrentar, nos dias do futuro, as dificuldades que por certo nos trará a concorrencia do após-guerra, conduzida por uma industria racionalizada, a cujo serviço estará não só o maquinario especializado, mas a técnica da mão de obra especializada. O parque industrial de S. Paulo com as suas instalações fabris com os seus setores variados de produção multiforme; com sua capacidade propria de produção pela materia prima de que dispõe; com os seus trabalhadores experimentados e aperfeiçoados na sua preparação profissional; com os seus dirigentes técnicos, representados pelos elementos patronais, pelas associações de classe, pelos orgãos sindicais — é, sem nenhuma duvida, o fator responsavel da riqueza nacional.

Haja vista a mostra da sua capacidade produtiva, tantas vezes apresentada neste mesmo recinto e ainda hoje renovada para orgulho do trabalho bandeirante e para a garantia das possibilidades economicas do Brasil. Não descansa, porém, o esforço empreendedor da gente de Piratininga.

Promove-se a renovação e o aperfeiçoamento das instalações maquinarias em nossas fabricas; apresta-se o operariado novo com o aperfeiçoamento profissional nas escolas tecnicas; incrementam-se as fontes produtoras da materia prima pela agricultura racionalizada; aumenta-se a possibilidade da materia prima fornecida pela industria extrativa; providencia-se o combustivel nacional pelo reflorestamento das nossas terras e pela exploração das nossas jazidas; e sobretudo inspiram-se elementos produtores sadios, nesse espirito economico, em base social, que garante as fontes basicas da produção — o trabalho e o capital — numa cooperação eficiente "sob a égide do Estado".

E assim, meus senhores, S. Paulo se prepara para as novas lutas economicas, que os dias do futuro, hão de por certo trazer.

Assim, S. Paulo se apercebe-rá para continuar a prestar ao Brasil a cooperação do seu esforço produtor, como um dos elementos da riqueza nacional.

Meus senhores, as referencias generosas do ilustre presidente da Federação das Industrias de S. Paulo ao governo do Estado pelo que tem feito, em favor do seu fomento economico, são um dos motivos da minha palavra neste momento. A atuação do Governo do Estado não tem sido outra senão aquela decorrente do mandato recebido do presidente da Republica, cuja orientação superior, esclarecida e ponderada, atendendo aos reclamos e aos anceios da consciencia coletiva brasileira, tudo tem feito para o desenvolvimento da economia nacional. A s. excia., o sr. Getulio Vargas, devem ser endereçadas as expressões da gratidão paulista, pela sua ação administrativa, emanada do Poder Publico, em favor das suas fontes produtoras.

A mim, só me cabe agradecer profundamente sensibilizado, com o coração cheio de saudade e cheio de gratidão pela gentileza confortante do meu ilustre amigo dr. Roberto Simonsen, as expressões delicadas á memoria de minha esposa, tão cedo furtada ao convivio da nossa familia e ás incumbencias no cargo que exercia modestamente na Legião Brasileira de Assistencia.

Realmente, senhores, s. excia. o sr. presidente da Republica, sempre teve como preocupação maxima, na sua orientação de chefe de Estado, o engrandecimento economico do Brasil. Quando s. excia. traçou, com mão firme de estadista clarividente as bases da renovação politica e administrativa do Brasil, estabeleceu como "viga mestra a ordem economica", segundo a qual a riqueza e a prosperidade nacionais, providas da iniciativa de orgãos e de intervenção individual, seriam supridas pela intervenção do Estado, afim de que os fatores da produção se coordenassem, evitando-se a deficiencia de esforços isolados, nos conflitos das competições mal entendidas e mal orientadas".

O espirito renovador com que s. excia. norteou os novos rumos da economia brasileira se efetivou através da atuação do Ministerio do Trabalho, Industria e Comercio, cujas realizações, sob á direção imediata do ilustre ministro paulista alcançou notadamente dois aspectos fundamentais da nossa organização economica — o esforço no sentido de dar ao trabalho uma orientação racionalizada, substituindo-se metodos antiquados de produção economica, e o sentido profundamente humano que a nova legislação social estabeleceu no país, efetuando a justiça local e a pratica das normas gerais de previdencia e assistencia social.

A 10 de novembro de 43, s. excia. o sr. presidente, sempre com aquele espirito de estimulo ás nossas fontes de riqueza, criou o Conselho Nacional de Politica Industrial e Comercial, a cujo cargo ficam o estudo, o planejamento e a indicação de medidas de readaptação na economia brasileira; de fomento ás atividades industriais e comerciais do país; de defesa da produção; de incentivo para o desenvolvimento da nossa industria em função das nossas possibilidades nacionais, das facilidades de transportes para os centros consumidores e de aproveitamento do material operante. Entre as atribuições do Conselho destacam-se, porem, pela sua importancia, as que promovem o intercambio comercial entre as "verdadeiras zonas economicas do país" integrando-se assim as nossas possibilidades de riqueza e interesses.

Ainda há poucos dias s. excia., por intermedio do ministro da Fazenda, decidiu-se em ta-de São Paulo e determinou o auxilio á lavoura estadual com o fim de ampara-la nas dificuldades do momento, decorrentes quer das condições naturais do tempo, quer das condições excepcionais da época que atravessamos.

Por tudo isto, srs., e pelo conhecimento que temos da atuação patriotica do presidente Getulio Vargas na defesa da grandeza do Brasil e das suas prerrogativas, a s. excia. devemos todos, enderecar nossa palavra de respeito, de consideração e de solidariedade irrestrita. A s. excia. as nossas homenagens e as expressões da nossa gratidão pelo muito que tem feito pelo engrandecimento da Patria brasileira.

Seja o ilustre ministro do Trabalho, dr. Marcondes Filho, a quem, com grande honra, São Paulo recebe neste momento, o mensageiro da nossa gratidão e da nossa solidariedade ao presidente da Republica.

Meus senhores: De pé, levantemos as nossas taças em homenagem ao preclaro presidente Vargas, formulando votos pela sua felicidade pessoal e pela permanencia da sua atuação patriotica, no sentido dos altos destinos do Brasil".

DISCURSO DO MINISTRO MARCONDES FILHO

Senhores: Tenho a grande honra de estar representando aqui o sr. presidente da Republica que, absorvido por inadiaveis deveres de seu alto magisterio, não poude comparecer pessoalmente, como seria do seu agrado, a esta consagração de construtiva energia de São Paulo e do desenvolvimento economico do Brasil. De minha parte agradeço o convite que me foi dirigido, as palavras com que o ilustre orador ainda agora aprecia as atividades e o criterio de trabalho do ministro da Industria e Comercio e as generosas referencias ao titular da pasta.

Quem percorrer os pavilhões magnificos, onde se alinham utilidades incontaveis, perceberá, certamente, a prova da força organica da Federação das Industrias, que conseguiu reunir, através dos maiores obstaculos criados pela guerra, a representação do conjunto das nossas fabricas em quase todos os terrenos da produção.

Neste auspicioso acontecimento se encontra mais o notavel trabalho de interesse geral, provando a capacidade diretiva do seu presidente, o sr. Roberto Simonsen, a quem o país deve assinalados serviços nos mais variados planos da atividade onde se têm feito sentir a sua inteligencia e cultura, a sua preocupação pelos problemas nacionais e o seu grande espirito publico.

O que desde logo sobressai neste certame é o espirito de empreendimento e de cooperação que anima a importante entidade de classe, patenteando as vantagens do sistema sindical estabelecido na Carta de 37, para servir de instrumento á organização economica do país. Orgão de estudo, exercendo funções delegadas do Poder Publico, cumpre esplendidamente seus deveres, promovendo a convivencia de setenta sindicatos patronais.

Por isso mesmo, antes de louvar os mostruarios, devemos reconhecer a etica de classe, a sua notavel compreensão de comunidade, o seu pensamento de coordenação, a sua soma de esforços que aqui se encontraram, demonstrando a possibilidade de uma direta e sadia harmonização dos mais diferentes interesses profissionais em torno do objetivo comum. Devemos reconhecer que já passamos o periodo da era de improvisos individuais, de daltonismos locais e das iniciativas centrifugas, para penetrarmos na esfera das soluções coletivas, onde se congregam problemas sociais e economicos, na mesma altura dos problemas puramente politicos.

E é bom que assim seja por que travessamos o periodo mais dificil da historia da humanidade.

O grande problema dos povos nestes derradeiros lances da deflagração em que foram envolvidos, é sem duvida o ingente problema de ganhar a paz.

A consciencia do mundo está penetrada da convicção de que não enfrenta um processo de guerra militar contra opressores, mas, sobretudo, um problema de segurança economica e de paz social.

A preocupação absorvente das nações que estão lutando pelos ideais da nacionalidade e da democracia é assegurar a paz interna pela justiça, organização economica e social e a paz do mundo pelo espirito de equilibrio entre os povos, a cooperação de sua economia e a gradativa redução dos entraves ao desenvolvimento industrial e comercial.

E' claro que esta idéia de solidariedade internacional seria inutil se o mesmo espirito não se instalasse dentro de cada povo, juntando suas classes grupos e interesses.

E' nos deveres para com suas proprias populações que todas as nações encontram sua imediata tarefa de humanidade.

Cada Estado há de oferecer a segurança do futuro aos individuos e suas familias, há de garantir-lhes o gozo de direito ás oportunidades economicas e sociais indispensaveis, sem que sejam perturbadas pelas injustiças de distribuição e pelas perturbações que favorecem alguns e prejudicam os outros.

A idéia da coletividade da humanidade, no seu mais antigo e velho sentido cristão, conforme essa exigencia da democracia o pensamento que anima a nossa época.

A politica trabalhista e previdencial, que tão esclarecida e tenazmente vem sendo executada pelo presidente Getulio Vargas, já orientou o Brasil para os rumos da paz social.

O trabalhador adquiriu estabilidade no emprego; o salario minimo é garantido em igualdade de condições para homens e mulheres; protege a maternidade; a adolescencia operaria se dirige para o serviço de aprendizagem industrial; a velhice é a estação de repouso; as classes se organizaram e se congraçaram; 3 milhões de trabalhadores estão inscritos nos institutos de previdencia; dez milhões de habitantes encontram amparo nos planos assistenciais; decretou-se, com a consolidação, um verdadeiro codigo de trabalho; um forte pensamento unitario percorre o país, articuland as forças da produção no sentido horizontal das classes e no vertical das categorias; e a nação apresenta ao mundo a maturidade legislativa e experimental de problemas que em outros grandes paises ainda são assuntos da paz social que todos buscamos.

Por outro lado, tem recebido herança de uma desorientação secular no tocante á politica e economica, traçada e efetuada ao acaso das circunstancias, através de providencias parciais e transitorias, que não previam o futuro nem as suas proprias consequencias.

O presidente Getulio Vargas teve que lutar contra o gigantesco problema para vencer preconceitos e prejuizos, afim de cristalizar, na consciencia do país, a necessidade de um novo organismo economico.

Ainda há poucos dias, falando perante a Comissão de Planejamento o presidente fixava as diretrizes do Brasil para a travessia deste grande momento de vida universal:

"E' dever imperioso — ele afirmou — a organização das economias nacionais em bases consistentes, capazes de suportar, sem crises profundas, o desenvolvimento das forças produtivas com o maximo aproveitamento das fontes de riqueza e de potencial humano. Só as mentalidades impermeaveis aos ensinamentos dos fatos podem acreditar na veleidade dos principios da livre iniciativa economica e dos seus corolarios politicos. O livre jogo das forças sociais, no estagio da evolução a que atingimos, é a anarquia pura e simples. Esta verdade, cabalmente confirmada pelas imposições da guerra as grandes potencias mundiais, torna-se de maior evidencia em relação aos povos como o nosso em plena fase de crescimento e expansão. País novo no sentido da aprovação dos recursos naturais e sua valorização, o Brasil reclama disciplina e metodo em todas as atividades criadoras de riquezas".

Tais conceitos do Presidente demonstram que cada país, dentro da harmonia dos povos, tem o seu programa especial, porque o problema varia enormemente com as condições peculiares de cada um. Sabemos daqueles que se preocupam com a melhor distribuição das oportunidades, rendimento social ou poder de compra. E outros que padecem o alarmante problema do desemprego, resultante das catastrofes por que foram envolvidos; e outros que se ativam num preparo tecnologico que corresponde ao desenvolvimento das instituições. E outros ainda: e entre estes estamos — que se esforçam por um problema muito mais primario de criar a riqueza a ir aumentar substancialmente a produção industrial, afim de que tenhamos a possibilidade de elevar o consumo de cada brasileiro a um minimo compativel com a dignidade humana. Essa prevalencia dos aspectos sociais e economicos do panorama politico, exigindo organização objetiva para o conjunto dos problemas nacionais, demonstra a necessidade de uma reforma nas convicções antigas, de uma alteração por assim dizer do proprio método de pensar sobre o nosso destino.

Na nossa época, por força mesmo dos acontecimentos contemporaneos, já não ode prevalecer a arquitetura de uma democracia puramente abstrata de pensadores do seculo XVIII e estadistas do seculo XIX, acreditando-a aplicavel a todos os povos e a todas as epocas.

A democracia moderna esta irresistivelmente ligada ao conceito estrutural da realidade economico-social e ao proprio conceito de um processo organico, vivendo o clima politico de fato historico unico, que cabe á atual geração com uma forma que não reproduz a de outras épocas. Democracia de agora quer dizer — oportunidade com a segurança de direitos minimos não só politicos e civis, mas economicos e sociais e a participação de todo o povo nas atividades coletivas. Estamos no momento em que somos obrigados a apresentar ao mundo os nossos esforços, no sentido do fortalecimento economico e social das das nossas populações e de nos habilitarmos no intercambio mundial pela melhoria da técnica da produção, qualidade e preços, por um intensivo aproveitamento das riquezas nacionais, por uma nova tecnologia, pela ampliação dos mercados internos que favorecem a producão em massa e pela instalação das industrias basicas em condições que permitam a reestruturação industrial do país, e, consequentemento, o aumento da renda nacional.

A Feira das Industrias não constitue, portanto, uma simples revelação do que fomos capazes realizar. Tem uma significação mais profunda e mais grave. Ela representa o mostruario do que devemos defen

(Conclue na 4.ª Pagina)

RE-ELEITO ROOSEVELT

(Conclusão da 1ª pag.)

rados até o momento, faltando apenas os de oito seções eleitorais, Roosevelt tinha 451.263 votos, contra 336.073 de Dewey.

DEWEY GANHA EM MISSOURI

SAINT LOUIS, Missouri, 7 (U. P.) — 265 mesas eleitorais de 4.543 existentes neste Estado dão a Roosevelt 31.769 votos e a Dewey 38.836.

ROOSEVELT GANHA EM ILINOIS

CHICAGO, Illinois, 7 (U. P.) — 901 dos 8.748 distritos eleitorais dão a Roosevelt, até o momento, 228.451 votos e a Dewey 145.816 votos.

PERDE ROOSEVELT EM HYDE PARK

HYDE PARK, Nova York, 7 (U. P.) — Roosevelt perdeu no distrito de Hyde Park, por 375 votos, mais ou menos. O distrito em geral é republicano. Contudo, não se dispõem de dados completos sobre as eleições em Hyde Park.

GANHA EM MASSACHUSSETS

BOSTON, Massachusetts, 7 (U. P.) — Os resultados de 121 distritos dos 1.853 existentes neste Estado dão a Roosevelt 37.854 votos e a Dewey 35.060.

WALLACE CONSIDERA ROOSEVELT VITORIOSO

WASHINGTON, 7 (U. P.) — Em declaração expedida ás 21.40 (hora local), o vice-presidente Wallace diz que implicitamente Roosevelt obteve a vitoria.

O texto da declaração é o seguinte: "Roosevelt governando até 1948 significa que o país confiou nelê e que avança a todo o vapor.

Essa votação constitue um mandato ao Congresso afim de que prepare o terreno para sessenta milhões de empregos. O desemprego desapareceu sob a presidencia Roosevelt. O povo decidiu castigar a má fé. A existencia de empregos para todos significa prosperidade para a agricultura e para a industria de forma igual. Agora marcharão para frente os planos para a paz permanente, que será respeitada".

Proclamada a Vitoria de Roosevelt

NOVA YORK, 8 (R.) — O presidente do Comité Nacional Democratico Robert Hannagan proclamou a vitoria de Roosevelt ás 23 horas e 49 minutos, hora local. Um grande lider republicano por sua vez declarou á Reuter: "agora é claro que Roosevelt venceu o pleito".

Flagrantes Vivos Diante das Urnas

(Conclusão da 1ª pag.)

mocratas, que possuem 36 assentos seguros deverão pelo menos conservar 13 na eleição de hoje. Os republicanos, com 24 assentos seguros, terão de ganhar pelo menos 25 mais. Na atual Camara de Representantes, os democratas contam apenas com a ligeira maioria de 214 assentos.

DEWEY DECLARA

NOVA YORK, (U. P.) — Depois de votar nesta cidade, o sr. Thomas Dewey visitou o Quartel General da campanha eleitoral republicana, para expressar agradecimentos aos seus colaboradores do partido.

Declarou que, "qualquer que seja o resultado do pleito,fizemos uma grande contribuição para a unidade de nosso país. Durante toda a campanha, não houve uma só divergencia contra a determinação nacional de acelerar a vitoria e nem uma só nota dissonante de nossa parte no assunto da cooperação internacional para conservar a paz".

CENTENAS DE EDIÇÕES ESPECIAIS

As noticias da guerra desapareceram quase completamente da imprensa americana.

Centenas de edições especiais, dos jornais são lançadas, com manchettes indicando os ultimos resultados.

Sabe-se que na Virginia Ocidental e noutros pontos, foi interrompido o serviço nas minas de carvão, afim de que os mineiros pudessem comparecer ás eleições.

NENHUMA PERTURBAÇÃO DA ORDEM

NOVA YORK, 7 (U. P.) — Apesar da agitação da campanha eleitoral, todos os cidadãos votaram tranquilamente, de modo que, até quase finda a tarde, não se haviam recebido informações sobre quaisquer desordens.

Os operarios das industrias belicas votaram em primeiro lugar em quase todas as cidades, porem ao avançar o dia as donas de casa se uniram ás filas que esperavam diante dos colegios eleitorais onde se votava.

Em numerosas mesas eleitorais de Brooklin as mulheres figuravam em proporção de 5 para 1 relativamente aos homens.

GANHAS DUAS GRANDES BATALHAS PELOS ALIADOS

(Conclusão da 1ª pag.)

que acompanham a ação, chegaram á extremidade oeste da cidade, mantendo posições poderosamente fortificadas perto das pontes que os alemães fizeram saltar.

Os nazis lutam arduamente e com teimosia crescente, no sentido de tentarem evacuar o maior numero possivel de tropas pelo serviço de barcas do estuario.

Pesada chuva e nuvens baixas estão do outro lado criando dificuldade aos esforços, que desenvolvem os aliados, para impedir a efetivação dos intentos inimigos.

As tropas britanicas entraram em Middleburg, que é a capital da ilha de Walcheren, usando longa fileira de pequenas embarcações.

Encontraram os britanicos a população em festa, e toda nas ruas semi-destruidas ou no telhado das casas quase derruidas, aclamando-os como libertadores.

A confusão da entrada dos soldados de Dempsey na cidade holandesa foi tamanha que a guarnição alemã nem sequer teve tempo de se render oficialmente e foi, inteira, capturada.

Middleburg tambem está com a população superlotada, devido á grande massa de gente que para lá acorreu á proporção que a ilha ia sendo invadida.

Esses holandeses, procedentes do sul e do norte, colaboram nas manifestações dos habitantes ao receberem os britanicos.

Aliás os britanicos entraram em luta, com os alemães recuando, mas tal era a aglomeração de gente nas ruas que as operações se resumiam em marcha, no perigo que havia de atirar a atingir os civis.

Há ainda alguns ninhos de resistencia nazista a limpar dentro de Middleburg.

Em outros pontos da Holanda, combates encarniçados terminaram em vitorias significativas para os Aliados.

A captura, pelos britanicos, da cidade de Willemstad, na parte sul da depressão holandesa e centro de um dos ultimos bolsões de resistencia dos alemães ao sul de Mosa é que determinou o colapso absoluto dos nazistas nessa zona. Retirando-se os inimigos fizeram saltar todas as pontes.

A' leste da cidade de Domburg, na ilha de Walcheren, ha ainda dois pequenos bolsões inimigos. Para eles, todavia, marcham os "comandos" britanicos. E os canadenses saltaram de Walcheren para outra ilha holandesa a de Schwoven.

Revelou-se hoje que nas operações entre o Escalda e o Mosa e nas ilhas holandesas, os alemães perderam, no total, 43.000 homens. Entre os prisioneiros, figuram o tenente general Daser, comandante da Setima Divisão Alemã, que dava guarnição nas ilhas, e 2.000 homens. Essas capturas foram feitas na entrada dos britanicos em Middleburg.

Mais 300 prisioneiros foram feitos por outras tropas britanicas que capturaram o porto de Veer, na parte norte da ilha. Tambem caiu em poder dos aliados a pequena cidade de Zandij, na estrada de Middleburg para Veere.

Nos outros setores da Frente Ocidental, o ritmo dos avanços aliados não se alterou.

Em luta ferrenha, as tropas do Primeiro Exercito dos Estados Unidos reconquistaram, na area da floresta de Hurtgen, na Alemanha, a cidade de Vossenack, na extremidade da floresta. Ontem, em virtude de um contra-ataque nazista, os americanos se tinham visto obrigados a abrir mão da posição.

No restante do setor de Aachen-Colonia, batalha agudissima prossegue, sem alterações sensiveis.

A agencia alemã "DNB" acusou hoje os americanos de "procurarem incendiar a floresta ao suleste de Aachen, atirando massas de bombas incendiarias".

No seu setor, o Primeiro Exercito Americano vai levando os tanques para perto de Colonia.

Um Banquete ao Comendador José Gomes Lopes

HOMENAGEADO PELAS PRINCIPAIS FIGURAS DO COMERCIO E DA INDUSTRIA

Realizou-se, ontem, na Associação dos Empregados no Comercio um banquete oferecido ao comendador José Gomes Lopes, por elementos do comercio e da industria.

Figura muito relacionada e estimada em nossas classes conservadoras, o sr. José Gomes Lopes é além disso um espirito culto.

Periodicamente realiza interessantes palestras no Liceu Literario Português.

Por ocasião do banquete de ontem foi entregue ao homenageado um retrato a oleo, feito pela artista Gilda Moreira.

Falou, oferecendo o retrato, o professor Castro Filho.

Presidiu o banquete o dr. Hortencio Lopes, vice-presidente em exercicio da Associação Comercial do Rio de Janeiro e da Federação das Associações Comerciais do Brasil.

O sr. Vitorino Moreira falou oferecendo o banquete e o sr. Pedro Calmon fez o brinde oficial.

DIARIO CARIOCA

Diretoria:

EXPEDIENTE:

Horacio de Carvalho Junior
Diretor-Presidente

Danton Jobim
Diretor-Secretario

F. J. Teixeira Leite
Diretor-Gerente

Telefones:
Direção: 22-3023 — Chefe di Redação e Secretaria: 42-5571 — Redação: 22-1551 — Administração e Gerencia: 22-3035. — Publicidade 22-3018 — Oficinas: 22-0824

ASSINATURAS:

Para o Brasil:
Ano .. .. .. — — Cr$ 90,00
Semestre ... . Cr$ 50,00
Para o Exterior:
Ano ... . — .. Cr$ 200,00
Semestre .. .. Cr$ 130,00

VENDAS AVULSAS

Em todo o Brasil:
Dias uteis . . . Cr$ 0,40
Aos domingos . Cr$ 0,50
Por avião . . . Cr$ 0,60

São cobradores autorizados os srs. J. T. de Carvalho e Antonio Ferreira da Rocha.

Percorre o interior do país a serviço desta folha o sr. Romualdo Perrota, nosso inspetor.

SUCURSAIS:

São Paulo: diretor Mario Cordeiro — Rua Xavier de Toledo, 84 1º andar, sala 3 — Telef.: 4-6893.

Minas Gerais — Belo Horizonte: diretor Antonio Brasiliano da Costa — Rua da Bahia, 919, 1º — Telefone 2-0765.

DEPARTAMENTO DO SUL DO PAÍS

Paraná, Santa Catarina e Rio Grande do Sul: diretor: dr. Caio Machado — Rua Lamenha Lins, 320 — Curitiba.

REPRESENTANTES:

Pernambuco — Recife: Rui Duarte.

Bahia — Salvador: Virgilio D. Borba Junior.

Publicidade: 22-3018

— PRAÇA —
TIRADENTES, 77

Farmacias de Plantão

1º DF. — Largo da Carioca 10-12 — Visconde Rio Branco 31.

2º DF. — Matoso 101-b — Sta. Maria 6 — Av. Lauro Muller 64 — Catumbi 86 — Aristides Lobo 238 — Haddock-Lobo 123-b — Bispo 139-b — Praça Condessa Paulo de Frontin 48.

3º DF. — Catete 280 — Gloria 80 — Praia do Flamengo 118-a — Joaquim Silva 106-a — Pedro Americo 73-a — Laranjeiras 131.

4º DF. — Av. Ataulfo de Paiva 201-a — Vol. Patria 451 — Visconde Ouro Preto 84 — S. Clemente 186 — Jardim Botanico 720 — Mar. Cantuaria 8-a — Arnaldo Quintela 40.

5º DF. — Barata Ribeiro 698 — Miguel Lemos 25 — Francisco Otaviano 32 — Francisco de Sá 23 — Sta. Clara 127 — Av. Copacabana 556 — Visc. Pirajá 616.

6º DF. — S. Luiz Gonzaga 66 — Bela 854 e 78 — Figueira de Melo 372 — Ana Neri 2.

7º DF. — Conde Bonfim 301 e 952-a — São Francisco Xavier 268.

8º DF. — Barão de Mesquita 786 e 456 — Av. 28 de Setembro, 236 e 194 — Itabaiana 3-a — Pereira Nunes 221.

9º DF. — Licinio Cardoso 261 — S. Francisco Xavier 993 — 24 de Maio 1005 — Lino Teixeira 283 — Carolina Meyer 12-a — José dos Reis 45 — Av. Suburbana 7840 — Clarimundo Melo 9 — Assis Carneiro 20 — Alvaro Miranda 451 — Arquias Cordeiro 622 — Dias da Cruz 616 — Av. João Ribeiro 61-a.

10º DF. — Av. Suburbana 8701 — Estrada Barro Vermelho 527 — Capitão Couto Menezes 28 — Av. Automovel Clube 2297 — Est. Mar. Rangel 918-b — Est. Mos. Felix 405 — Paraobi 171 — Conselheiro Galvão 654 — João Vicente 1121 — Av. 1º de Maio 17 — Fernandes Marinho 13 — Pacheco da Rocha 106 — Américo Rocha 418 — Largo da Pavuna 45-a — War. Mar. Rangel 79 — Sidonio Pais 19 — Cerqueira Daltro 374 — Clarimundo Melo 198-a — Nerval Gouveia 443 — Carolina Machado 490.

11º DF. — Praça das Nações 74 — Vieira Ferreira 10 — Leopoldina Rego 28 — Cardoso de Morais 580 — Costa Mendes 200 — João Rego 146 — Leopoldina Rego 414 — Bulhões Marcial 385-b — Orojó 43 — Nicaraguá 346-a — Jacurutan 134 — Lobo Junior 2130.

12º DF. — Candido Benicio 1037 — Av. Geremario Dantas 12.

13º DF. — Av. Conego Vasconcelos 45 — Est. Sta. Cruz 837 — Maranguá 4 — Estr. Engenho Novo 12.

14º DF. — Coronel Agostinho 17.

15º DF. — Senador Camará 29 e Felipe Cardoso 123.

Reuniu-se a Assembléia

LONDRES, 7 (U. P.) — A radio de Paris anunciou que a Assembléia Consultiva Provisoria francesa reuniu-se hoje, pela primeira vez desde a libertação da França.

REUNIRAM-SE ONTEM OS PRODUTORES DE LEITE

Um Apelo ao Presidente da Republica Visando Afastar Dificuldades Burocraticas e Outros Entraves

Reuniram-se ontem no salão de honra do Hotel Avenida cerca de cento e cinquenta fazendeiros do Estado do Rio de Minas e do Distrito Federal, representando as cooperativas dos produtores de leite que abastecem esta capital.

O objetivo dessa reunião foi o estudo de medidas tendentes a solucionar a grave crise da produção do leite, que interessa não apenas aos fazendeiros, como tambem nos consumidores do Rio e consequentemente ao governo.

Presidiu os trabalhos o sr. Moacir Leitão, fazendo parte da mesa, ainda, os srs. Eduardo Duvivier, Paulo Werneck, Rui Guimarães, Roberto Cotrim e Paulo Tavares.

A assistencia era composta em grande parte de homens que por seu aspecto revelavam a condição de autenticos fazendeiros — gente simples, honesta e despretenciosa. Rostos queimados pelo sol do campo. Mãos fortes, rugosas e asperas. Lá estava tambem uma certa percentagem dos que dividem o tempo entre o interior e a cidade.

Dando inicio aos trabalhos o sr. Moacir Leitão dirigiu um apelo á imprensa para que ajudasse os fazendeiros, e fez ao mesmo tempo um resumo da situação afitiva em que se encontram os produtores de leite "que trabalham de dia para comer de noite".

No alto, a mesa que dirigiu os trabalhos e embaixo um aspecto da movimentada reunião de ontem.

O MEMORIAL

Em seguida leu um memorial a ser dirigido á Comissão Executiva do Leite, e que submetia á assembleia.

Nesse memorial descreve o que se passa nos centros que abastecem de leite o Rio de Janeiro. Muitos elementos, procurando uma vida melhor, correm para as cidades. Escasseiam, além dos braços, os recursos de toda especie. Avulta, em meio de tudo, a falta de transportes. Segundo a exposição feita no memorial, é falso atribuir á sêca, unicamente, a causa da falta de leite. O drama não é provocado apenas pela rigorosa estiagem e sim por certas deficiencias de organização que afetam a produção e a distribuição. Não é responsavel pela crise do leite um fenomeno meteorologico e sim um fenomeno economico.

O memorial, procurando um exemplo como base de argumento, faz o calculo da produção diaria de um determinado numero de vacas leiteiras.

Segundo o calculo contido no memorial dos produtores de leite, pode-se estimar em 1$290 (o calculo não é feito em cruzeiros) o custo de produção do litro de leite.

Nesta altura, o sr. Moacir Leitão, que lia o memorial, foi aparteado pelo sr. Eduardo Duvivier, que disse que aquele calculo ainda estava otimista, pois a inclusão dos gastos feitos nas cooperativas, que afinal de contas tambem saem do bolso dos fazendeiros, elevaria ainda mais o custo da produção.

Prosseguindo, o sr. Moacir Leitão refere-se á cota de mortandade dos rebanhos e aos gastos com muares que conduzem o leite das fazendas ás cooperativas. Esses muares estão hoje carissimos. Custa cada um, em media, mil cruzeiros. Há tambem os vasilhames e as despesas constantes com ferraduras (25 cruzeiros cada uma) enxadas, enxadões, arame farpado e outros artigos que encareceram em proporções espantosas.

SUGESTÕES DO MEMORIAL

O memorial apresenta as seguintes sugestões:

1) 50% de abatimento nos fretes do litro de leite destinado ao consumo do Distrito Federal e Niterói; 2) 50% de abatimento nos fretes das forragens destinadas aos rebanhos leiteiros que em 1943 foram aumentados em cem, duzentos e trezentos por cento; 3) proibição da exportação de residuos, farelos de trigo e algodão; 4) proibição do transito de boiadas destinadas aos matadouros das regiões produtoras de leite, para desvarte, evitar-se a disseminação da febre aftosa; 5) creditos para as construções rurais, tais como currais, higienicos, estabulos, creches, silos, aquisições de maquinismos agricolas, tratores, etc. pelo prazo minimo de 10 anos aos juros de 6%, por intermedio da Carteira Agricola do Banco do Brasil.

Formou-se então um debate em torno da proibição da passagem de boiadas de corte pelas fazendas. Houve propostas no sentido de que essas boiadas transitassem por estradas cercadas, afim de que fosse evitado o contagio. Outros julgavam insuficiente esta medida, alegando que uma simples cerca não evitaria a propagação de pragas. Havia no recinto fazendeiros de gado de corte. Os fazendeiros mineiros, que opinaram contra a medida visando a passagem das boiadas.

Assentou-se, então, que se criasse uma comissão encarregada não somente de encaminhar o memorial como tambem destinada a estudar as propostas que lhe fossem erca minhadas.

UMA COMISSÃO PERMANENTE

Foi enviada á mesa uma carta do sr. Paulo Henrique Denizot, propondo a criação de uma Comissão Permanente e de uma Caixa Monetaria. Essa Comissão Permanente ficaria incumbida de defender os interesses dos fazendeiros junto ao governo, no sentido de que a produção de leite "deixasse de ser um negocio que dá prejuizo".

Esta carta do sr. Denizot que apoia o memorial proposto pelo sr. Moacir Leitão, ficou para ser estudada.

A PROPOSTA DE SÃO FIDELIS

Fala em seguida o sr. Rui Guimarães. Lê uma resolução da Cooperativa de São Fidelis, subscrita por outras Cooperativas vizinhas. Propõe esta resolução seja nomeado um representante das Cooperativas na CEL. Pleiteia ainda as seguintes medidas:

1 — que o memorial em discussão seja enviado diretamente ao presidente da Republica;

2 — que se telegrafe ao interventor fluminense e ao governador de Minas pedindo apoio dos dois governos para as pretensões dos produtores de leite;

3 — comunicar essas resoluções á CEL e ao Coordenador da Mobilização Economica.

Essa proposta foi muito aplaudida e á primeira vista parecia vitoriosa. Entretanto, mais tarde, provocaria a intervenção de certos elementos, que a combateriam apaixonadamente.

FALA O SR. DUVIVIER

Depois de lida a proposta de S. Fidelis falou o sr. Eduardo Duvivier. Elogiou o sr. Moacir Leitão, por ter dirigido um apelo á imprensa. Julga esse apelo, no caso, bem necessario. A imprensa lida diretamente com o consumidor de leite. E nem sempre está bem informada sobre o que se passa nas fazendas. Desconhece, muitas vezes, a situação dos produtores de leite.

O fazendeiro — continua o sr. Duvivier — está perdendo dinheiro. Os que aí estão reunidos, não o fazem por uma questão de ganancia. Tratam de defender não apenas legitimos interesses mas a propria produção leiteira, que é de importancia essencial para a saude do povo.

Propõe que a sugestão vinda de S. Fidelis seja incorporada ao memorial. É necessario — continua o sr. Duvivier — levar em consideração duas coisas de grande importancia neste caso: o custo da produção e a capacidade aquisitiva do consumidor. É preciso descobrir uma formula capaz de fazer baixar o custo da produção e ao mesmo tempo compete aos poderes publicos lutar pela elevação da capacidade aquisitiva do povo.

Termina pedindo o apoio dos presentes para a proposta da Cooperativa de S. Fidelis. Só o governo pode decidir nesta emergencia. A propria CEL em muitos casos já tem praticamente reconnecido isso.

As palavras do sr. Duvivier foram muito aplaudidas.

Mas aí surgiram diversas intervenções, de pessoas que pareciam interessadas em manter o atual estado de coisas.

Entre os exaltados opositores á proposta de S. Fidelis surgiu a idéia de que o memorial do sr. Leitão e o documento apresentado pelo sr. Rui Guidos aos poderes publicos. Esta proposta, porém, foi energicamente combatida como divisionista.

— Precisamos nos apresentar unidos perante o governo — exclamou um dos presentes.

E então foi aceita uma solução democratica para o caso. A proposta de S. Fidelis seria posta a votos. Se vitoriosa, todos os assinariam. Senão, deixaria de ser encaminhada.

A votação foi feita pelo voto das cooperativas. Dezenove votaram contra e oito a favor. A proposta de S. Fidelis foi rejeitada.

Elegeu-se em seguida a comissão encarregada de acompanhar a marcha do memorial e de estudar outras sugestões que haviam sido apresentadas durante a reunião.

Foram escolhidos para ela os seguintes nomes: Moacir Leitão, Romeu Junqueira, Oliveira Castro e Aristides Ferreira.

Todos os presentes foram convocados para assistirem a entrega do memorial, ás 17 horas, na Comissão Executiva do Leite.

De um modo geral, pode-se considerar positivos os resultados da reunião de ontem, no Hotel Avenida. Ela constitue o ponto de partida em busca da solução para o problema dos produtores de leite. E como essa produção afeta diretamente a vida do povo, é de esperar que o governo procurará encontrar a melhor solução para o caso.

A produção leiteira precisa deixar de ser deficitaria para não sucumbir. O consumidor, tem passado das tremendas dificuldades já existentes para a economia do pobre, que não pode ser prejudicado com um aumento excessivo. Que se veja, portanto, como o carro está pegando, onde há embaraços e complicações burocraticas e de outras especies.

Muito poderá fazer o governo mediante um estudo consciencioso do assunto. Mesmo porque, em todos os países bem organizados, a higiene do leite constitue um problema de saude publica, cujas despesas são custeadas pelos cofres da nação.

Prosseguem, Vitoriosas, as Campanhas de Ajuda á F. E. B.

NO PROXIMO DIA 14, O GRANDE FESTIVAL DOS FUNCIONARIOS DA COMISSÃO DE COMPRAS DOS E. UNIDOS

Fala Sobre a Brilhante Iniciativa a Srta. Marilia Bernardes, Uma Das Maiores Entusiastas da "Noite do Expedicionario"

Perfeitamente orientados no sentido da mais ampla solidariedade que norteia as relações brasileiro-norte-americanas, os funcionarios da Comissão de Compras dos Estados Unidos, no Brasil, resolveram, num gesto bastante significativo, organizar um grande festival, em beneficio das Campanhas de Ajuda á F. E. B., promovidas pela Liga de Defesa Nacional.

A esse respeito, procuramos ouvir, ontem, nos escritorios da referida Comissão, a senhorinha Marilia Bernardes, uma das mais entusiasmadas promotoras da festa.

"SOMOS SOLDADOS DA RETAGUARDA"

Interrompendo, por instantes, o seu trabalho, a sta. Marilia passou a conversar, desembaraçadamente, com o reporter.

"Somos soldados da retaguarda — foi dizendo, de inicio — e não podemos desmerecer a confiança que em nós depositam os nossos bravos irmãos, que tiveram a ventura de nos anteceder no teatro da guerra. Eles lá, no "front" europeu e nós aqui, na frente interna temos de estar firme, unidos e solidarios uns com os outros, para que não sofra solução de continuidade essa caminhada de glorias, que tem sido a marcha vitoriosa dos nossos soldados de além-mar. A meu ver, não seria somente impatriotico, mas terrivelmente deshumano e injusto, se nos esquecessemos dos nossos valentes expedicionarios, que não vacilaram em partir para o aceso da guerra, visando redimir a patria ultrajada. A cada um de nós que aqui ficou, cabe dar, pois, tudo quanto esteja ao nosso alcance, para assisti-los na luta e ir até á propria luta, se necessario, e secunda-los, na perseguição implacavel dos inimigos do Brasil, até á Vitoria final".

SURGE A IDÉIA DO FESTIVAL

"A Liga da Defesa Nacional — prossegue a nossa entrevistada, — é um verdadeiro quartel general da frente interna. Entidade inspirada por uma perfeita compreensão do verdadeiro sentido de brasilidade, a ela devemos muitos dos grandes movimentos nacionais, como este, agora, das Campanhas de Ajuda á F. E. B. Aqui, na Comissão de Compras, todos nós, funcionarios brasileiros e norte-americanos, irmanados por sentimentos identicos, recebemos, com grande satisfação, a nova iniciativa da L. D. N. e resolvemos, logo, emprestar-lhe todo nosso apoio. Surgiu, assim, a idéia do grande festival que estamos promovendo e que, eu creio, será convenientemente acolhido e prestigiado pela sociedade carioca".

O PROGRAMA

O reporter indagou, então, sobre o programa de que constará o festival. E a sta. Marilia Bernardes continuou informando:

"O nosso primeiro passo, foi organizar uma comissão que se encarregasse de articular os elementos necessarios para a realização do nosso objetivo. Ficou a mesma assim constituida: sras.: Maria José e Matilia Bernardes, Vanda Monteiro Costa, Odete Ramos, Lia Campista, Leila Bush de Souza, Miriam Lobo, Aida Schucker e sra. Selva Still Rosa, devendo a comissão acima trabalhar sob a orientação do sr. Jorge Routman, oficial de ligação da Comissão de Compras.

"Constará o nosso festival de um grande baile, a ter inicio ás 22 horas, nos salões da Associação dos Empregados do Comercio, devendo terminar ás 3 da madrugada.

Tocará, na ocasião, uma otima orquestra, que nos foi especialmente cedida por uma empresa desta capital, havendo ainda, numa patriotica oferta da mesma empresa, interessantes "shows" com os seus melhores artistas exclusivos.

Nos intervalos das dansas, serão sorteadas inumeras e interessantes prendas, oferecidas pelo comercio e familias desta capital".

PARA O MAIOR EXITO DA FESTA

"Devo ressaltar, — prossegue a srta. Marilia, — que temos recebido toda a ajuda das entidades e pessoas a quem nos temos dirigido, para o melhor êxito da nossa iniciativa.

"A Associação dos Empregados do Comercio, num eloquente gesto de solidariedade, franqueou os seus luxuosos salões á Comissão encarregada da festa, o que, de fato, nos facilitou grandemente a tarefa.

"Estamos, tambem, com a promessa do major Amilcar Dutra de Menezes, ilustre diretor geral do Departamento de Imprensa e Propaganda, o qual nos assegurou que seriam tomadas todas as providencias no sentido de ser feita a gravação da festa, afim de ser irradiada no Programa do Expedicionário.

"Nossos expedicionários poderão, assim, desfrutar de momentos de alegria, ouvindo numeros dos grandes artistas e recebendo, ao mesmo tempo, uma mensagem de confraternização.

"Não posso esquecer, tambem, a colaboração que nos tem emprestado a propria direção da Comissão de Compras dos Estados Unidos, representada na pessoa do nosso prestimoso chefe Hubert. C. Wynans".

Por ultimo, informou-nos a nossa entrevistada, que a Comissão do Festival tem trabalhado bastante para que o mesmo se revista do maior brilho e possa alcançar os melhores resultados para o altruistico fim a que se destina.

Ontem, No Catete

DESPACHOS E AUDIENCIAS DO PRESIDENTE DA REPUBLICA

O presidente da Republica recebeu, ontem, para despacho, no Palacio do Catete, os srs. Apolonio Sales, ministro da Agricultura e Pedro Leão Veloso, ministro interino das Relações Exteriores.

Em audiencia o chefe do governo recebeu o embaixador Jean Desy, do Canadá e o sr. Augusto Leitão, secretario da Academia de Ciencias de Lisboa, acompanhado do embaixador Martinho Nobre de Melo, de Portugal.

EM SETE ANOS O BRASIL TORNOU-SE POTÊNCIA MILITAR

A Grande Serie de Realizações do Estado Nacional, No Ministerio da Guerra — Como o Novo Regime Encarou o Importante Problema da Defesa Nacional — O Que é o Exercito de Hoje

O Brasil está comemorando, festivamente, a passagem do setimo aniversario do advento do Estado Nacional, o regime que tornou este país grandioso, dentro e fóra das suas fronteiras.

De 10 de novembro de 1937, até os nossos dias, é verdadeiramente incalculavel a série de realizações levadas a efeito pelo governo clarividente do presidente Getulio Vargas, que encontrou no novo sistema politico, implantado pela vontade do povo, o clima apropriado ao seu espirito dinamico, sempre voltado para as causas nobres e os altos interesses da Patria.

Em todos os setores de atividade do país, nos rincões mais longinquos do nosso territorio, pode-se sentir, hoje, a onda progressista trazida com a promulgação da Carta Magna que veio substituir a de 934, corrigindo as suas imperfeições e dando mais autoridade ao governo, para que não viessemos a mergulhar no inevitavel cáos.

Um dos mais urgentes problemas encarados pelo sr. Getulio Vargas, foi o da segurança nacional, pois, como sabiamente afirmou Rui Barbosa, "uma nação que confia nos seus direitos, em vez de confiar nos seus marinheiros e soldados, engana-se a si mesma e prepara a sua propria ruina".

O Brasil, terra rica por excelencia, melhor do que ninguem, precisava se armar, afim de refrear as ambições dos grandes conquistadores, que nos olhavam desejosos.

A nossa Armada, que era quase decorativa, passou a sulcar novamente os mares, com todo o seu material reformado e com novas e potentes unidades, umas adquiridas no estrangeiro e grande numero delas construidas no novo arsenal da Ilha das Cobras.

Com o impulso vertiginoso dado ás aviações naval, militar e civil, nasceu a necessidade da criação de um órgão unico, centralizador dessas atividades, que foi o Ministério da Aeronautica, velha aspiração dos continuadores da obra do imortal Santos Dumont.

O Exército, tendo á testa um timoneiro seguro e capaz, soldado bravo e administrador exemplar, — o general Eurico Gaspar Dutra — tambem sofreu radical transformação e já agora estamos colhendo os primeiros frutos com a nossa brilhante Força Expedicionaria, que foi ao Velho Continente desagravar as ofensas recebidas pela Bandeira do Brasil.

Nas linhas que se seguem, procuraremos fazer uma sintese de todas as realizações do Ministério da Guerra, na vigencia do Estado Nacional.

MATERIAL BELICO

Uma das maiores preocupações do presidente Getulio Vargas, quanto ao problema do armamento, foi o relativo ao material belico, que dantes compravamos no estrangeiro, com grandes onus para o Tesouro Nacional. Varias fabricas de projeteis, estojos e espoletas de artilharia, mascaras contra gases, sabres e fuzis, polvora e outros explosivos, foram montadas ou remodeladas em todo o territorio nacional, dentre as quais se destacam as de Andaraí, Itajubá, Bonsucesso, Juiz de Fóra e de Piquete, tendo esta sido até rebatizada com o nome do chefe do governo, em reconhecimento pelo muito que lhe fez.

A iniciativa particular, incentivada pelo Ministério da Guerra, tambem vai montando as suas fabricas de munição e ainda ha pouco foi inaugurado solenemente, em São Paulo, um desses estabelecimentos, que ficou a serviço exclusivo do Exercito.

Foram ampliados e sofreram reformas, ainda, os Arsenais do Rio de Janeiro e "General Camara", do Rio Grande do Sul, cuja produção tem sido elevada.

Com tudo isso, faltava-nos, todavia, um local apropriado para experimentar a munição e o armamento, mas o fato não passou desapercebido ao ministro Eurico Dutra, que fez construir o Poligono de Tiro de Marambaia, já em funcionamento, e que, quando fôr terminado, talvez venha a ser um dos maiores do mundo, no genero, pois suas amplas instalações são espalhadas numa área de quarenta quilometros. Será o grande campo de prova do Exercito.

O ENSINO

O aperfeiçoamento técnico-profissional do pessoal do Exercito tem sido muito intensificado nestes ultimos sete anos, sendo elevado o numero de escolas e cursos de especialização criados, dentre os quais se destacam o Centro de Instrução Especializada, a Escola de Moto-Mecanização, Escola de Artilharia de Costa, Escola de Transmissões, etc.

A Escola Militar, que superlotada funcionava no centenario edificio do Realengo, teve novas e amplas instalações em Rezende, com o que ficará em igualdade de condições com as congeneres afamadas dos grandes paises.

Tambem as Escolas Técnicas do Exercito e do Estado Maior, que funcionavam em predios acanhados, tiveram duas imponentes sédes, na Praça General Tiburcio, no Rio, dotadas de todo o conforto e com aparelhagem a mais moderna.

Nesses estabelecimentos, como em outros, varios têm sido os oficiais de nações amigas que ali vêm aumentar os seus conhecimentos, o que por si só atesta o alto grau de eficiencia do ensino ministrado.

Mas aí não parou a série de empreendimentos nesse setor.

Além do carinho com que o Estado Nacional tratou do aperfeiçoamento da instrução de oficiais e praças, procurou criar institutos onde o civil, candidato á Escola Militar, pudesse se adaptar, paulatinamente, á vida da caserna. O presidente Getulio Vargas e o ministro Eurico Dutra, que na adolescencia, foram alunos de um desses estabelecimentos extintos, a Escola Preparatoria e de Tatica de Rio Pardo, no Rio Grande do Sul, conheciam melhor do que ninguem as vantagens que os mesmos traziam á formação do perfeito soldado. E a prova disso é que varios dos nossos generais de hoje dali tambem eram procedentes.

Assim, foram criadas tres Escolas Preparatorias de Cadetes, mais tarde denominadas apenas Escolas Preparatorias, sendo uma em Porto Alegre, a segunda em São Paulo e que breve terá sua séde definitiva em Campinas, e a outra em Fortaleza.

A Escola de Intendencia do Exercito passou a funcionar em amplo predio, mas deverá ser extinta, porque a pratica mostrou a conveniencia dos oficiais daquele serviço tambem fazerem o seu curso de formação na Escola Militar de Rezende, o que já foi estabelecido em aviso ministerial.

O ensino pre-militar, obrigatorio, nos colegios secundarios e comerciais, é outra conquista do Estado Nacional, cujos beneficios são faceis de imaginar.

A criação de varios Centros e Nucleos de Preparação de Oficiais da Reserva, em todos os pontos do Brasil e a ampliação dos já existentes foi trabalho de relevo do atual regime. Aliás, a ultima turma do C. P. O. R. do Rio constou de quase mil aspirantes, "record" até agora verificado em qualquer escola de formação de oficiais, neste país.

Finalmente, em todos os ramos do ensino militar, fez-se sentir a ação renovadora do regime de 10 de novembro, sendo reformados os metodos pedagogicos, com o mais salutar resultado.

O TRABALHO DA ENGENHARIA

Dentre as Diretorias que mais têm produzido, no Ministério da Guerra, inclue-se a de Engenharia.

Numerosas foram as construções levadas a cabo nestes sete anos de realizações, destacando-se o imponente Palacio do Exército, cujas quatro alas, quando terminadas, cobrirão cerca de 110.000 metros quadrados, sendo a maior área construida em edificios publicos no Brasil; a completa remodelação do Arsenal de Guerra, com a edificação de numerosos pavilhões; a Escola Militar de Rezende e o Poligono de Tiro da Marambaia, de que nos ocupamos atrás; dezenas de quarteis; varios hospitais, estabelecimentos de saude e vilas militares; fabricas e institutos de ensino; Arsenal de Guerra "General Camara"; e os Estabelecimentos Ministro Mallet, desta capital.

Alem disso, os Batalhões Ferroviários e Rodoviários têem rasgado estradas no solo pátrio, ligando os grandes centros ao interior ou ao sertão do Brasil, levando o progresso a regiões outrora quase abandonadas pelo poder publico.

REMONTA E VETERINARIA

A Diretoria de Remonta e Veterinaria do Exército sofreu completa reorganização, durante a vigencia do Estado Nacional.

Nesse periodo, foram remodeladas as Coudelarias de Saican e Rincão, no Rio Grande do Sul; criadas as de Porto Alegre, em Minas e Tindiquera, no Paraná; e instalados os Depositos de Reprodutores Equinos de Campinas (São Paulo) e de Avelar e Campos (Estado do Rio). Junto aos Depositos de Reprodutores de Campo Grande (Mato-Gross) e Benfica (Minas) criaram-se Depositos de Remonta. Foram organizados o Deposito Central de Material de Veterinaria e a Escola de Veterinaria do Exército.

Os Depositos de Reprodutores anexos ás Coudelarias ou aos Depositos de Remonta, têm tido, ultimamente, um grande desenvolvimento, na cessão, aos

(Conclue na 7ª pag.)

COM BASE NA MECANIZAÇÃO DA LAVOURA

Vasto Plano de Fomento da Producção Vegetal — Para Melhorar as Condições de Abastecimento Interno e Auxiliar as Nações Devastadas Pela Guerra — A Inestimavel Colaboração do S. N. P. A.

Foi aprovado, há pouco, pelo governo, um plano tendente a aumentar a produção vegetal no país, de modo a que possamos não só melhorar as condições de abastecimento interno mas tambem atender os compromissos de auxilio ás nações devastadas pela guerra. Esse plano compreende, no plantio de uma área adcional de 100 mil hectáres assim distribuida: 50 mil de milho, 30 mil de feijão, 20 mil de arroz, 10 mil de amendoim, 3 mil de hortaliças e 9 mil de outras lavouras.

Para realizar essa campanha, o Ministério da Agricultura, por intermedio das seções de Fomento Agricola nos Estados, firmará contratos de cooperação com os lavradores, estipulando, oportunamente, os preços para a venda dos produtos.

O plano tem base na mecanização das lavouras com equipamentos importados dos Estados Unidos. Pelo governo americano varias fabricas já foram autorizadas a produzir a maquinaria necessaria, esperando o Ministério da Agricultura começar a receber o material no primeiro trimestre do ano vindouro.

A REDE NACIONAL DE PESQUISAS AGRONOMICAS

Procedeu a essa iniciativa governamental criando o Centro Nacional do Ensino e Pesquisas Agronomicas, do qual fazem parte os institutos de Experimentação Agricola, de Ecologia, de Quimica, de Oleos e o Laboratorio Central de Biologia, alem dos institutos Agronomicos do Norte, do Nordeste, do Sul e do Oeste.

Os estabelecimentos experimentais sediado no Amazonas, no Pará, no Maranhão, no Piauí e no Territorio do Acre, constituem a rede experimental do Instituto Agronomico do Norte.

Os sediados nos Estados do Ceará, Rio Grande do Norte, Pernambuco, Alagoas, Sergipe e Bahia, integram a rede experimental do Instituto Agronomico do Nordeste.

Os localizados no Paraná, Santa Catarina, e Rio Grande do Sul a rede experimental do Instituto Agronomico do Sul.

Os localizados em Mato Grosso, Minas Gerais e Goiaz a rede experimental do S. A. do Osete.

Esses quatro institutos agronomicos e seus estabelecimentos experimentais constituem a rede nacional de experimentação agricola que funciona sob se destina a orientar e superintender, em todo o territorio nacional, os assuntos relacionados com as pesquisas e experimentações agronomicas.

PARA PRODUZIR MAIS E MELHOR

Das atividades do Instituto destacam-se os estudos realizados, visando uma melhor e maior produção de varias culturas, entre as quais se incluem o trigo, o arroz, o milho, a mandioca, o feijão, a soja, o fumo, o café, as batatas, o açucar, o algodão, o linho, as plantas texteis, a borracha, a horticultura, etc.

São produtos cultivados em todos os Estados do Brasil, uns mais, outros menos, constituindo base economica apreciavel como se pode inferir dos seguintes dados, referente á nossa produção de arroz no quinquenio de 1935 e 1937, que atingiu, no norte, a 4.885.970 sacos, no valor de Cr$ 351.797.000,00; no nordeste, a 2.176.750 sacos, no valor de Cr$ 428.769.900,00; no este, a 1.955.740 sacos, no valor de Cr$ 451.303.000,00; no sul, 67.616.060 sacos, no valor de Cr$ 667.802.000,00; no centro, 26.710.910 sacos, no valor de Cr$ 703.339.000,00.

Essas cifras nos dizem do valor que essa, como outras culturas, poderão assumir na economia do paí, uma vez bem orientadas. E é nesse sentido que trabalham os técnicos do Serviço Nacional de Pesquisas Agronomicas, investigando e selecionando variedades de modo a distinguí-las no que concerne á produtividade, resistencia ás doenças, ciclo vegetativos adequados á diversas regiões, etc. e ajudando a vencer a batalha da produção.

Diario Carioca

RIO DE JANEIRO, QUARTA-FEIRA, 8 DE NOVEMBRO DE 1944

A nossa opinião

O ELEITO DE ONTEM

PRESIDENTE Franklin Roosevelt atingiu ontem o apogeu da sua extraordinária carreira politica quando milhões de norte-americanos sagraram pela quarta vez o seu nome nas urnas. Nenhum outro homem, nos Estados Unidos, mereceu honra semelhante de seus compatriotas. Só uma vez se quebrara a tradição, legada por George Washington, segundo a qual não se deveria reeleger duas vezes o mesmo presidente. Dessa vez, porém, a exceção foi aberta justamente para o nome do atual chefe do govêrno. Somente a guerra, não há dúvida, explicaria a segunda e a terceira reeleições de Roosevelt, tão cioso é o povo norte-americano do principio recomendado pelo Pai da Pátria e consagrado pelo costume. Mas, não fosse a circunstância de achar-se no poder uma figura irradiante de prestigio como a do atual presidente, e o principio tradicional seria rigorosamente preservado.

O simples fato de ter podido apresentar-se às urnas pela quarta vez um presidente da República, nos Estados Unidos, bastaria, pois, para conferir a Roosevelt um titulo de glória, mesmo que lhe faltasse a maioria necessária à sua reeleição. E' que, nas democracias, acontece quase sempre que os erros dos governantes impressionam mais que os seus acertos. E isso se explica pelo caráter absolutamente responsável dos governos representativos, cujo dever precipuo é prestar contas ao povo, nas ocasiões oportunas. "De modo que um homem, como Roosevelt, que se acha há 12 anos no poder, em um país cuja opinião pública, vigilante, não renuncia a criticar os menores atos de seus mandatários, êsse homem, só mesmo possuindo qualidades verdadeiramente geniais de politico e homem de Estado poderia merecer tão repetidamente os sufrágios de seus concidadãos.

Ainda não terminou a apuração do pleito sensacional que se acaba de travar nos Estados Unidos. Já se sabe, porem, que Roosevelt obteve uma vez mais, as palmas do triunfo. Para nós, brasileiros, não pode deixar de ser imensamente grata a confirmação do que todos previamos, isto é, que a politica internacional sustentada pela grande nação do norte desde a ascenção de Roosevelt teve, ontem, a homologação de um autêntico plebiscito. O povo norte-americano demonstrou, assim, compreender, tão bem como o seu govêrno, a necessidade, não apenas de estreitar cada vez mais os laços entre as três Américas, mas também de abandonar para sempre as perigosas tendências para o isolamento, decidindo, pois, intervir com o pêso da sua autoridade e todo o seu enorme prestigio, na solução dos problemas da paz e da segurança internacional.

TOPICOS

Agua Para o Distrito Federal

OS condições do abastecimento dagua do Distrito Federal não são satisfatorias, não só no tocante ao volume distribuido, como tambem no que se refere aos proprios serviços de distribuição.

A capital da Republica é servida por quatorze ou quinze mananciais. Todos eles, exceção feita do de Ribeirão das Lages, tiveram suas descargas fortemente reduzidas, em consequencia da longa estiagem que assolou o país.

Embora com um atraso de varios anos, os técnicos do Serviço Federal de Agua e Esgotos reconhecem hoje o acerto com que agiu o presidente Vargas, forçando a construção da adutora de Ribeirão das Lages, empreendimento que, como ainda está na memoria de todos, foi violentamente hostilizado pela burocracia nacional.

Aquela adutora acaba de ser encampada pelo Governo Federal e, ontem, foi publicada pela imprensa a notificação do ministro da Educação à empresa vencedora da concorrencia para arrendamento dos serviços de abastecimento dagua desta cidade para assinar respectivo contrato.

Com essas duas providencias parece que o problema entrou na fase de solução. Integrada no patrimonio nacional e em seguida entregue á empresa arrendataria, como é natural que aconteça, será possivel que se conclua, sem maiores dificuldades, a construção da segunda parte da adutora, dobrando-se assim a sua capacidade e pondo-se a população carioca a salvo da falta dagua.

Pelos calculos do S.F.A.E., a segunda adutora só precisaria ser construida em 1948. O aumento brutal da população, nestes ultimos anos, transformou por completo a situação e, desde 1942, vem se acentuando a irregularidade dos serviços de abastecimento e se tornam mais frequentes as queixas dos consumidores.

As providencias que vêm de ser tomadas mostram que o governo está atento e pretende solucionar, de maneira adequada, o relevante problema.

Mau Recurso...

INFORMANTES anonimos, abusando da melhor fé de "alguns periodicos dos mais conceituados, têm alimentado criticas publicadas contra atos de diretores da nossa maior sociedade turfista, relativos á aquisição por ela feita de terrenos limitrofes com as áreas de propriedade do Itanhangá Golf Club, e censuras também contra a projetada abolição do acervo desse mesmo clube pelo Jockey Club Brasileiro.

A Diretoria, em publicação oficial, percebendo a naturalmente impossibilitada de dar explicações ao anonimato, prometendo e reservando-se, porém, a fazê-lo aos socios, eunidos em Assembléia Geral.

Tais informantes, todavia, sem coragem para assumir a responsabilidade pessoal das inverdades que cochicham e apregoam, truncando a realidade e fantasiando os fatos, falsificaram, agora, a assinatura do sr. Evaristo Alves, em carta, na qual repetem, sempre, o mesmo "leit motif", para, com tal expediente, fugir ao anonimato e dar ao seu trabalhinho de sapa um colorido de dignidade. Com isso, porém, não concordou o sr. Evaristo Alves, que acaba de enviar á Diretoria o seguinte telegrama, que está afixado no lugar proprio, na sede do Jockey Club Brasileiro:

"Apresso-me comunicar ilustres consocios não ser minha autoria carta publicada "Folha Carioca" referente fusão Itanhangá. Tomarei providencias sentido ser desmentido pela imprensa o audacioso e sordido golpe preparado por algum indigno e desprezivel incapaz assumir responsabilidade seus atos. Evaristo Alves — Matricula 1.008."

* * *

Medida Oportuna

COM a vigencia da Consolidação das Leis do Trabalho, a carteira profissional tornou-se obrigatoria para o exercicio de qualquer emprego ou prestação de serviços remunerados. Além disso é um documento de qualificação civil e de habilitação profissional, fazendo parte da vida do trabalhador, pois é tambem indispensavel para a inscrição sindical. Depois da recente reforma do S.I.P., as carteiras profissionais passaram a ser fornecidas no mesmo dia aos interessados, graças ás providencias tomadas pelo ex-diretor dessa repartição, o nosso colega Marcial Dias Pequeno. No intuito de acelerar os trabalhos do S.I.P., o ministro Marcondes Filho acaba de baixar nova portaria, determinando que a seção encarregada da expedição de carteiras funcione até 19 horas diariamente, com exceção dos sabados, em que esse horario será até ás 7 horas. Sempre que for possivel, serão organizadas turmas volantes para a expedição desses documentos nos proprios locais de trabalho, bem como nas sédes dos sindicatos. As Delegacias Regionais nos Estados tambem deverão acelerar esses trabalhos, de forma que as carteiras profissionais sejam expedidas no mesmo dia em que forem requeridas. A medida do titular da pasta do Trabalho é oportuna e virá beneficiar os trabalhadores, livrando-os das delongas, ou antes, da praga burocrática.

UMA NOVA DUNQUERQUE

Doon Campbell

(Correspondente especial da "Reuters" fóra de Dunquerque)

PARIS, 7 — Dez a doze mil alemães sitiados dentro do perimetro de 25 milhas de Dunquerque, ao que se informa, dispõem do suficiente para se manter pelo menos por tres meses. Fechados em um dos mais desanimadores campos de batalha da Europa. estão eles recebendo especial atenção do setor moral do Alto Comando alemão. Aviões sobrevoam a praça dia e noite, atirando-lhes revistas, cartas, mensagens de parentes, postais com fotografias descrevendo herois. Um panfleto especialmente destinado á guarnição continha mesmo uma mensagem do proprio Fuehrer. Um vento do Artico, de 60 milhas horarias soprava no momento em que me dirigi para a zona exterior da praça sitiada. As estradas se encontram inundadas, dispondo os germanicos de botes nos quais travam pequenas ações navais em torno do perimetro com unidades tchecas que cercam a cidade. Pouco se escreve do que ali ocorre, porém a luta prossegue dia e noite. Domingo ultimo os tchecos atacaram do oeste avançando duas milhas e capturando 165 prisioneiros além de matarem ou ferirem mais de 250, ou o equivalente a um batalhão de infantaria alemão.

Foi o segundo batalhão que os tchecos eliminaram em uma quinzena. A 28 de outubro celebraram sua data nacional com um ataque, no mesmo setor, em que aprisionaram 350 alemães, mataram 200 e deixaram 8 sobreviventes do efetivo do batalhão. Domingo ultimo os alemães depois de haverem se compenetrado que tinham recebido o castigo suficiente, pediram tregua para enterrar os mortos. Durante 4 horas cavaram sepulturas e cobriam seus mortos com terra. Pequenos grupos de germanicos, usualmente sob a proteção da noite, atravessam os terrenos inundados para se entregarem. Dizem eles que existe uma inclinação acentuada entre os soldados para se entregarem, porém os oficiais são ainda muito alemães e muito dispostos. Pequenas armas são atiradas pelos aviões da Luftwaffe, possuindo os germanicos bastante poder de fogo. Dispõem de morteiros e projeteis incendiarios e fosforescentes que disparam á noite. Trata-se de uma operação lenta, que não pode ser acelerada sob as atuais condições. Entretanto, gradativamente o espaço de que dispõem os sitiados vai diminuindo; polegada a polegada as tropas britanicas e canadenses vão apertando o cerco.

A Inauguração da V Feira Naci onal de Industrias de S. Paulo

(Conclusão da 2. Pagina)

der e conservar na convivencia produtiva com paises de elevado indice industrial e técnico. Sob esse aspecto, a Feira adquiriu o sentido de uma advertencia, um indice dos riscos que corremos se não houver continuidade de cooperação entre todas as classes e do conjunto delas com o Estado, dentro das condições de ordem, disciplina, método de proporcionar o clima para o êxito dessa capacidade construtiva de que a propria Feira é magnifico panorama. Os seus mostruarios, depois de recrearem a vista e proporcionarem justificado orgulho, representam, sobretudo, temas de meditação economica social e politica.

Cumpre, sem duvida, a tarefa desempenhada pela Federação das Industrias de S. Paulo, através de sua disciplina e atividade exemplares. Mas o que há de belo em seu destino não é o muito que conseguiu: é a imensidão do que ainda lhe cabe realizar. Integrada na comunnidade brasileira, como um orgão de sistematização, de propulsão das forças representativas do trabalho nacional, a ilustre entidade continuará colaborando com o Estado para definitiva organização economica do país.

Longa seria a enumeração das realizações especificas com que documentaria esta assertiva sobre a obra do insigne estadista para modificação da mentalidade individual e formação do pensamento coletivo. Mas não precisamos caminhar no tempo e no espaço. Esta mesma solenidade é rica de inspirações sobre o esforço do Estado para conseguir estabelecer a compreensão conjunta e etica dos problemas nacionais a promover a realização dos nossos recursos para a implantação de bases seguras á paz social e á segurança economica, que constituem a substancias da verdadeira democracia. A Feira das Industrias, organizada sob a proteção do Estado, por um orgão delegado do Poder Publico, demonstra a harmonia e a cooperação entre as classes, a construtiva coordenação dos fatores da produção, um estimulo á iniciativa privada e ao poder inventivo do individuo dentro dos limites do bem publico e com o pensamento nos altos interesses na nação.

Tenhamos confiança e fé. O surto estupendo que até agora conseguimos há-de ser mantido por uma organização economica de largos e iluminados horizontes em que se integram todos os brasileiros em torno do Estado. Se trabalharmos com o pensamento no futuro, se tivermos á nossa frente a imagem de um Brasil com cem milhões de habitantes, que é quanto ele terá dentro de breves anos, dentro ainda da geração dos nossos proprios netos, então veremos que um grande sopro de energia animará nossos esforços e sacrificios. Não devemos pensar e agir escala de nação pequena, porque no Brasil tudo deve ser feito em grande e largo para reservar e acomodar ao seu proprio porvir. Só nao medra o que é artificial, o que é utopico, o que é traslado, aquilo a que falta o sentido de realidade brasileira, porque tudo o mais há-de ser ciclopico e proporcionado á imensidão do territorio, á força das quedas de agua, ás montanhas de ferro, ás admiraveis qualidades da raça. Tenhamos confiança e fé nos altos destinos da nacionalidade na agitação do mundo contemporaneo. Ela tem á sua frente a experiencia, o equilibrio, a clarividencia e a predestinação de um insigne estadista, cuja autoridade já transcende á propria vida nacional.

Nas definições da era presente, ela incorporou ás hostes da humanidade nos campos de batalha, a gloria do nosso Exercito, enquanto na frente interna se desenvolve o trabalho disciplinado de milhões de trabalhadores e a unidade espiritual envolve todas as classes sociais.

Tenhamos confiança e fé nos excelsos destinos da nacionalidade, que vê raiar na vitoria das idéias da civilização cristã os mesmos principios que brilharam no seu berço, que sabemos presidiram á nossa formação e, constituem a propria força da eternidade do Brasil".

Veio a Chamado do Presidente Vargas

O general Góis Monteiro, que se encontra entre nós desde domingo ultimo, procedente do Uruguai onde representa o Brasil na Comissão de Defesa do Hemisferio, apresentou-se ontem á Secretaria Geral da Guerra, tendo declarado ter vindo a chamado do presidente da Republica.

COMENTARIO INTERNACIONAL

A MARCHA PARA BERLIM

Antonio Bento

FOI certamente muito desagradavel para os nazistas a repercussão alcançada na Alemanha pelo discurso que o marechal Stalin pronunciou no aniversario do Estado Sovietico. O dirigente russo deixou bem claro que a U.R.S.S. está solidamente ligada á Inglaterra e aos Estados Unidos, não havendo qualquer possibilidade do Eixo dividir o bloco das potencias aliadas, não só agora como depois da futura paz. Reafirmando atos e palavras anteriores, o comandante supremo dos exercitos russos afirmou que a força do patriotismo de seu povo reside, não em preconceitos raciais e sim na profunda devoção de todos á sua terra — mãe sovietica — bem como na colaboração fraternal entre os trabalhadores de todas as nacionalidades que compõem a U.R.S.S. Em seguida, afirmou que o seu povo respeita, ao mesmo tempo, os direitos e a independencia dos outros povos e tem sempre demonstrado a sua disposição de viver em paz com os Estados vizinhos. Esses principios determinaram realmente a dissolução do Komintern, fato que assinalou, no curso da guerra, uma nova etapa na historia do regime russo.

No discurso de Stalin, ha varios trechos importantes, entre os quais a sua critica á teoria rascista. Segundo sua demonstração, a politica do odio racial, adotada pelos nazistas, tornou-se fonte de fraqueza interna e internacional para o Terceiro Reich. Foi o odio racial o fator da "desintegração do criminoso bloco hitlerista". Por isso, até os "antigos vassalos de Hitler — italianos, rumenos, finlandeses e bulgaros" — voltaram-se contra a Alemanha, tal como o fizeram os povos dos paises conquistados pelas hordas nazistas. "A camarilha hitlerista — prosseguiu Stalin — adotando essa politica canibalesca, arregimentou todas as nações do mundo contra a Alemanha e a chamada "raça eleita alemã" tornou-se objeto do odio universal. Nesta guerra, os hitleristas sofreram não só uma derrota militar como uma derrota moral e politica. As idéias de igualdade de raças e nações, existentes neste país, e as idéias de amizade entre os povos, obtiveram uma vitoria completa sobre as idéias de nacionalismo bestial e de odio racial".

A analise staliniana é justa, assim como é muito expressiva sua observação, segundo a qual o povo russo odeia os invasores alemães não pelo fato dos mesmos serem estrangeiros e sim porque trouxeram incontaveis miserias e sofrimentos para o seu país e para todos os outros paises amantes da liberdade. Para mostrar que esse odio encontra apoio nas tradições populares da Russia, Stalin recordou o velho dito: "Matam-se os lobos não porque sejam cinzentos e sim porque devoram as ovelhas".

A verdade, entretanto, é que o lobo pangermanista dificilmente viverá em paz com as ovelhas vizinhas e até com as ovelhas distantes! E' por esse motivo que as grandes potencias aliadas estão tratando desde agora dum plano de segurança coletiva, capaz de impedir novas agressões iguais aos crimes que a Alemanha, a Italia e o Japão cometeram nos ultimos anos. Como prova da perfeita unidade de vistas dos EE. UU., da Inglaterra e da Russia, o marechal Stalin, falando com maior clareza do que em seus discursos anteriores, citou a decisão tomada na Conferencia de Dumbarton Oaks, a respeito da futura segurança coletiva. Ainda a proposito das divergencias aliadas, o supremo dirigente russo fez considerações oportunas, salientando que diferenças existem e podem existir entre membros do mesmo partido — quanto mais entre representantes de diversos Estados e partidos diversos. Mas essas divergencias, além de pouco numerosas, são sempre superadas. A propria controversia outróra existente a respeito da abertura da segunda frente (que foi a maior divergencia entre a Russia e o bloco anglo-americano) está hoje esquecida. Enfim, divergencias de carater ideologico já não separam a Russia de seus aliados. Foi essa a constatação mais importante do discurso feito pelo marechal Stalin, na parte relativa ás inuteis tentativas da Alemanha, para separar a Russia das grandes potencias democraticas. "A aliança entre o nosso país, a Grã-Bretanha e os Estados Unidos — acrescentou — está baseada não em motivos acidentais ou temporarios, mas em interesses vitais e permanentes". Essa aliança, solidificada no curso da guerra, continuará depois de esmagado o Eixo. Em telegrama dirigido ao marechal Stalin, o sr. Churchill, tambem a proposito do aniversario da revolução russa, declarou esperar que a aliança anglo-russa será motivo de maiores beneficios para os dois paises, as Nações Unidas e para o mundo. Por sua vez, o sr. Eden, em despacho endereçado ao sr. Molotof, afirmou que, na reunião de Moscou, foi fortalecida e aprofundada a amizade entre a União Sovietica, a Inglaterra e os Estados Unidos, dos quais dependem, em larga escala, o futuro e a felicidade de todos os povos. Por certo, o presidente Roosevelt, cuja reeleição foi vaticinada por todos os técnicos eleitorais de seu país, manterá a aliança anglo-russo-americana. O proprio Dewey, apesar de suas tendencias reacionarias, caso chegasse á Casa Branca, manteria essa politica, para não repetir os erros do Partido Republicano, dos quais resultou o fracasso do plano pacifista de Wilson.

Felizmente, a futura segurança coletiva será garantida por uma poderosa força internacional que, conforme adiantou Stalin em seu discurso, esmagará os agressores do futuro. Isso será feito depois de liquidada a Wehrmacht e de içadas, em Berlim e Toquio, as bandeiras das Nações Unidas. A marcha final rumo a Berlim mostrará a perfeita unidade militar e politica das grandes potencias aliadas.

RECORDAÇÕES DE INFANCIA E JUVENTUDE

JOAQUIM DE SALES

TAMANHAS são as dificuldades da tradução, que um aforismo italiano as consagrou chamando de traidores os tradutores; mas se grandes são os obstaculos de qualquer versão de uma para outra lingua, que se ha de dizer das traduções poeticas? Traduzir em versos vernaculos versos de outro idioma o mesmo é, a meu ver, que pedir ao maestro Vila Lobos ou mesmo ao nosso querido e grande Francisco Braga que traduza para musica brasileira as operas de Wagner, os noturnos de Chopin, as estranhas composições de Liszt ou as incomparaveis melodias de Schubert.

O caso comum é que as traduções, entre nós pelo menos, são, na maioria dos casos, verdadeiras ursadas ao autor da obra traduzida e isto se verifica sobretudo na hora atual, quando uma boa parte das nossas casas editoras se multiplicam para dedicar-se quase que exclusivamente á exploração comercial de más versões.

As exceções de bons e autenticos tradutores, por isso mesmo que raras, são brilhantes, e nesta categoria figura em primeira plana o sr. Osorio Borba. Escritor e estilista, o sr. Osorio Borba lembrou-se de traduzir para o idioma nacional as "Recordações de Infancia e Juventude" de Renan e de começo a cabo conduziu a sua obra magistralmente.

Para se avaliar do merito do distinto homem de letras brasileiro é preciso recordar que "Souvenirs d'enfance et de jeunesse" é talvez a grande obra poetica de Ernest Renan escrita em prosa. E o sr. Osorio Borba teria todos os agradecimentos do grande filosofo e historiador se vivo tivesse de submeter-lhe a sua tradução.

* * *

Desde as primeiras linhas do prefacio sente-se a beleza da poesia renaniana, como se verá pela transcrição que se segue:

"Uma das lendas mais difundidas na Bretanha é a de uma pretensa cidade de Is, que, em época indeterminada, teria sido tragada pelo mar. A gente da região nos mostra, em diferentes pontos do litoral, o local dessa cidade de fabula, e os pescadores contam estranhas coisas a respeito. Nos dias de tempestade — afirmam eles — vêem-se no concavo das ondas pontas de flechas de igreja, e, quando faz bom tempo, ouve-se subir do abismo os sons dos campanarios que tocam as matinas".

"Muitas vezes parece-me ter no fundo do coração uma cidade de Is, que ainda faz tanger os seus sinos, convocando, para oficios sagrados, fieis que já não os escutam. Frequentemente detenho-me para prestar ouvido a essas tremulas vibrações que me parecem vir de profundezas insondaveis, como vozes de outro mundo. Sobretudo depois que me fui aproximando da velhice, tenho-me entregue, durante o periodo de repouso do verão, ao prazer de recolher esses ruidos longinquos de uma Atlantida desaparecida".

Tudo isso é poesia autentica, das mais belas de todos os tempos. E foi essa poesia, inspirada no mais perfeito idioma vivo da terra, que o sr. Osorio Borba transplantou para a nossa lingua, tão rica em sinonimias e de tanta penuria em expressões formais, aproximando, tanto quanto possivel, a tradução do texto original e revestindo-a de todas as belezas com que o enfeitou a riqueza verbal e musical do mais sedutor e empolgante escritor francês, em todos os tempos.

* * *

O novo livro do sr. Osorio Borba é, até certo ponto, uma obra original pela perfeição do seu trabalho que a gente percebe como ele realizou com entusiasmo, com equilibrio, iamos dizer: com amor. Não foi uma tradução de afogadilho, um empreendimento ocasional. Vê-se como procurou burilar e polir o estilo de maneira a que em português não perdesse Renan nenhum de seus encantos, mantendo em nossa lingua aquela fascinação a que ninguem resiste, lendo Souvenirs d'enfance et de jeunesse.

Eu devia ter por aí meus 17 anos quando li, pela primeira vez, as memorias de Renan, o seu grande e talvez seu maior poema. "O que alguem diz de si mesmo, escreve ele no prefacio, é sempre poesia". Foi o meu confessor e diretor espiritual em Petropolis quem, espontaneamente e independente até de insinuação de minha parte, me colocou nas mãos esse livro sob tantos titulos admiravel; mas fez-me recomendações especiais:

— Renan, meu filho, é um perigoso feiticeiro... Não se deixe levar pelas suas sedutoras bruxarias...

Com o tempo reli, mais de uma vez, Souvenirs d'enfance et de jeunesse, e agora por duas vezes acabo de tomar contacto com a extraordinaria versão do sr. Osorio Borba. E experimentei as mesmas sensações de fascinio recebidas pelo original. Para mim isto significa até que ponto saiu perfeita a obra do fiel interprete da letra e do pensamento do autor. Porque se o tradutor não se identifica com o autor e só se atém á letra, esta produzirá a morte, mas nunca a vida que vibra num livro como este do sr. Osorio Borba. Uma tradução feita assim nos moldes do eminente escritor, serve imensamente para quantos não tenham penetrado ou não possam penetrar no espirito e no estilo de Renan.

Não desejo felicitar o sr. Osorio Borba apenas como excelso tradutor de Renan, mas por ter escolhido entre tantas obras do filologo e historiador, a que melhor retrata a sua verdadeira efigie de poeta. A gente lê o sr. Osorio Borba como se seguisse o texto original do mais empolgante dos estilistas franceses. A oração da Acrópole é algo de admiravel na tradução perfeita do eminente escritor brasileiro. E foi o poeta que o tradutor apresentou como, se lido em português, o estivessemos ouvindo em francês.

"O' nobreza! ó beleza simples e verdadeira, deusa cujo culto significa razão e sabedoria, tu cujo templo é uma lição eterna de consciencia e de sinceridade, chego atrasado ao limiar de teus misterios, e trago ao teu altar muitos remorsos. Para te encontrar tive de fazer pesquisas infinitas. A iniciação que tu conferias, com um sorriso, ao ateniense recemnascido, eu só a conquistei á força de reflexões, ao preço de longos esforços".

E vai por aí o velho Renan pedindo á deusa Razão perdão para as recordações da sua primeira educação confiada a "sacerdotes dum culto estrangeiro proveniente dos sirios da Palestina", dos canticos de que ainda se recordava — "Salve, Estrela do Mar... Rainha dos que gemem neste vale de lagrimas... Rosa Mistica... Torre de Marfim... Casa de Ouro... Estrela Matutina..." "Ouve, deusa, quando me lembro desses canticos, meu coração desfalece, torno-me quase um apóstata".

E' nesta pagina da mais alta poesia, alturas em que a manteve a tradução, que Renan apresenta toda a transformação espiritual que sofreu, renegando a sua crença, a crença de seus maiores, para se tornar apenas um filosofo grego e pagão, como se tivesse encontrado na cidadela ateniense mais poesia do que nos salmos do Rei penitente, mais beleza do que no Sermão da Montanha, ou na oração do Padre Nosso, que Jesus ensinou a seus discipulos, ou mais profundeza que nos primeiros versiculos do evangelista João: "No principio era o Verbo e o Verbo estava com Deus, e o Verbo era Deus... Nele estava a vida, e a vida era a luz dos homens; e a luz resplandesce nas trevas, mas as trevas não a compreenderam".

O fato, porém, é que tanto o texto incomparavel como a versão perfeita, são como um filtro magico que Renan e Borba instilam na nossa imaginação, arrebatando-a á realidade para, com o suco inebriante dessa papoila venenosa, nos fazer dormir e nos fazer sonhar...

E passada a anestesia, despertamos e agradecemos a ambos os momentos fugazes em que o sono provocado pelo canto dessa sereia nos fez esquecer a "abobada de chumbo sob a qual sufocamos..."

Faz Anos Hoje a Casa Matias

HA TRINTA ANOS FUNDAVA-SE, NESTA DATA, O POPULAR ESTABELECIMENTO DA AVENIDA MARECHAL FLORIANO

Faz anos hoje a Casa Matias. Este acontecimento é grato ao comercio do Rio.

A Casa Matias, fundada ha 30 anos, pelo sr. Matias da Silva, era, a principio, um estabelecimento modesto.

Dado o feitio popular que lhe imprimiu seu proprietario, em pouco tempo suas instalações foram sendo ampliadas, até se transformar a pequena casa de ontem, no grande estabelecimento de hoje.

Hoje a Casa Matias tem um conceito firmado e possue caracteristicas proprias, em vista da feição particular, que lhe imprimiram os seus chefes.

O sr. Matias da Silva, homem empreendedor e que criou, graças ao estilo de propaganda de sua casa, a popular figura da Virgulina, tão conhecida através dos anuncios de jornais, conta com o auxilio de um outro homem de grande capacidade de trabalho, que é o seu socio gerente, sr. José Mendes Mano e mais os srs. José Augusto Mendes, Cosme da Fonseca e outros auxiliares dedicados.

A numerosa clientela da popular organização, por tudo isso, deverá afluir, hoje, á loja da Avenida Marechal Floriano, onde se comemora o seu trinta aniversario.

DOS ESTADOS

Minas Gerais

BELO HORIZONTE (Da sucursal) — Foram homenageados, ontem, com um cock-tail, no restaurante "Minas-Tenis", o sr. William R. Crawford e sua comitiva. Á cerimonia compareceram altas autoridades e representantes da imprensa.

O JUBILEU DO COLEGIO "DOM BOSCO"

Em Cachoeira do Campo comemora-se o Jubileu do Colegio "Dom Bosco", estabelecimento tradicional da vida educativa do nosso Estado. Grandes solenidades marcarão esta data, tão cara aos educadores mineiros.

INAUGUROU-SE O CAFÉ "FREI VELOSO"

Marcou um acontecimento na vida social e comercial da cidade a inauguração ontem do Café "Frei Veloso". Á cerimonia compareceram o representante do prefeito, diretores do Departamento Nacional do Café e Imprensa e Radios Difusores locais. A referida casa acha-se instalada no centro da cidade e é destinada ao "grand-monde" belorizontino.

BELO HORIZONTE, A CIDADE DOS MENDIGOS

Sob o titulo acima um matutino da capital publica uma grande reportagem sobre a mendicancia em Belo Horizonte que nestes ultimos anos tem sido uma coisa horrivel. O transeunte a todo passo é interpelado pelos mendigos, falsos ou não, pouco importa o que é preciso frisar é que tem sido uma lastima para os mineiros. A referida reportagem louva mais de uma vez a obra benemerita que o povo da capital idealizou fazendo recolher a partir do proximo dia 10, todos os mendigos á cidade Ozanan.

NA CAPITAL O GENERAL RAIMUNDO SAMPAIO

Chegou a esta capital o general Raimundo Sampaio, comandante da 4.ª Região Militar. O ilustre militar foi recebido no Aeroporto pelos srs. Cristiano Machado e Demerval Pimenta, secretarios da Educação e Viação respectivamente: coronel Alencar Araripe, coronel Vicente Torres e varios outras autoridades civis e militares.

NOTICIAS DO INTERIOR

BARBACENA — Com grande solenidade foi inaugurada nesta cidade a nova séde da Associação Comercial deste municipio. Comemorando o significativo acontecimento a Associação elaborou um brilhante programa que constou de missa ás 10 horas da manhã, e á noite, uma grande sessão solene na mesma séde e em seguida um grande baile.

O PROBLEMA ALIMENTAR

UBERLANDIA (Do correspondente) — O jornal "O Estado de Goiaz" que se edita nesta cidade, em artigo de fundo focaliza o problema alimentar da nossa população, acentuando a questão da carne verde, que já se tornou um problema aflitivo e insoluvel. Diz o articulista que a população de Uberlandia está dividida em dois grupos: o da minima que ainda come carne para remediar e o da incomensuravel maioria que muito mal se remedeia comendo "boia" frugal e pauperrima apenas para forrar a barriga.

S. Paulo

S. PAULO (Da sucursal) — A Estrada de Ferro Sorocabana obteve um emprestimo de 50 milhões de cruzeiros, junto á Caixa Economica Federal, tendo o Conselho Administrativo aprovado a transação. Essa importancia será destinada á compra de vagões para aquela importante ferrovia.

MENSAGEM DA POLICIA CIVIL AOS DEFENSORES DO BRASIL

S. PAULO (Da sucursal) — As altas autoridades da Policia Civil desta capital, acabam de enviar expressiva mensagem aos generais Cordeiro de Faria e Falconiere da Cunha, exaltando o heroismo sem par com que os nossos soldados estão gravando com letras de sangue e de bravura nos campos de batalha da Europa.

EM PROL DOS COMBATENTES FRANCESES

S. PAULO (Da sucursal) — Realizar-se-á no proximo dia 11, com o beneplacito da Cruz Vermelha Brasileira, na séde da Aliança Francesa, uma festa beneficente promovida pelo Comitê de São Paulo, da França Combatente, em proveito das obras de guerra francesa.

Doenças Nervosas
DR. NEVES MANTA
RUA SEN. DANTAS, 40
De 15 ás 18 horas

Caixa Reguladora de Emprestimos da Prefeitura

Serão pagas, hoje, as seguintes propostas:
75513 — 75598 — 75651 — 75654
75656 — 75663 — 75670 — 75671
75673 — 75674 — E5675 — 75677
75679 — 75681 — 75682 — 75683
75687 — 75688 — 75690 — 75691
75693.

Serão pagas as propostas já anunciadas neste mês e não recebidas.

Só Para Senhoras
Clinica geral do DR. VITOR HUGO — Ginecologia (utero, ovarios, etc.) e partos. Rua São José, 27, sobr. — Rio — Telefone 42-5275 — Das 13 ás 18 horas

Companhia Industrial e Mercantil do Rio de Janeiro

ASSEMBLÉIA GERAL EXTRAORDINARIA

São convidados os senhores acionistas da "COMPANHIA INDUSTRIAL E MERCANTIL DO RIO DE JANEIRO", a se reunirem em Assembléia Geral Extraordinaria, no dia 10 de Novembro proximo vindouro, ás 14 horas, na sede social, á rua Senador Dantas n.º 20, 14.º andar, sala 1.412, afim de deliberarem sobre a liquidação da Companhia e outros assuntos de interesse social.

Rio de Janeiro, 31 de Outubro de 1944.

José Benedicto Martins Guimarães, diretor — Francisco José Teixeira Leite, diretor.

ASPIRANTES DA RESERVA CHAMADOS

Devem comparecer ao Q. G. da 1ª R. M. (3ª Seção do E. M. R.), ás 13 horas, dos dias abaixo discriminados, afim de serem submetidos á inspeção de saude, para estagio de instrução, os seguintes aspirantes a oficial da Reserva de 2ª Classe:

Dia 13 — Agenor Frota Correia de Souza — Alberico Lins de Araujo — Albino Perez Rodrigues — Alexandre de Moura Campos — Aloisio Belarmino dos Santos — Aloisio Henrique Rossigneux de Lemos Duarte — Altair Bittencourt Guimarães — Altair Luiz Pacheco — Amilton Miró — Angelo Cardoni Cascão — Antonio Bechara — Antonio Cardoso Neves — Antonio José Souto de Lima Faria — Arcanjo de Holanda Cavalcanti Junior — Arli Barbosa Coutinho — Arlindo Rubens Smith Frota — Armindo Terra Colmenera — Arno Mario Senfft — Augusto Gabriel Pinto Ribeiro — Augusto José Rosas — Augusto Pires Filho — Ari Pinto de Marins — Alres Carneiro Maciel — Carlos José Monteiro de Souza — Chaquib Manuel Joaquim — Clovis de Almeida Paixão — Constantino Namil Kalil — Custodio Israel de Almeida Luz — Dirceu Macieira Bellizi — Edalmo Figueiredo Costa — Edson Araujo — Eduardo Imbassai Filho — Elcio Martins — Esmerino Oliveira Arruda Coelho — Euribiades Alves Gomes — Fausto de Freitas e Castro Neto — Fernando Barbosa Santa Rita — Fernando das Neves de Oliveira Melo — Fohed Mansur — Fuhed Cossac — Gastão Mendonça Bueno de Azevedo e Geraldo Lois Peraiva;

DIA 16: — Geraldo Rocha Mota — Geraldo da Silva Venancio — Heldio Xavier Lenz Cesar — Helio Alfredo Rossigneux de Lemos Duarte — Helio Quaresma de Moura — Helio Ramos da Costa — Henrique Nastri — Hilton Pereira Novo — Idalberto Itabaiana de Oliveira — Ilzo Del-Mugnaio Viana — Itamar Siqueira — Jarbas Anacleto Porto — Jaime Matos de Oliveira Santos — Jeferson Machado de Gois Soares — Jeronimo Penha Castro — Jeson de Oliveira Souza — José Antonio Marques — José Jabock Miró — José Duarte — José Fernandes Ferreira — José Reveles Castanho — Laercio Goulart Paiva — Luiz Henrique Steel Filho — Manuel Magno Mendes da Silva — Mario de Cenzo — Moacir Francisco de Assis — Murilo Carvalho — Orlando Girando — Paulo Emilio Carneiro — Paulo de Sales Guerra — Pedro Caldas da Cunha — Renato de Faria Junior — Sadi de Almeida Gomes — Salvador Ciaravolo — Silvio de Souza Branco — Tales Carneiro Tomaz Alves — Valdir de Matos Siqueira — Walner Gomes Cruz — Valter dos Santos Cabral — Wilson Lemos Coelho de Carvalho — Wilson Pereira de Oliveira — Wilson Rohama e Silmar Duboc Pinaud.

Os aspirantes a oficial R/2 acima mencionados, deverão fazer entrega, com a possivel urgencia, na mesma Seção do E. M. Regional, de folha corrida e atestado de bons antecedentes politicos

Emprestimo Mineiro de Consolidação

A Secretaria das Finanças de Minas Gerais faz publico aos interessados que o BANCO DO COMERCIO E INDUSTRIA DE SÃO PAULO e o BANCO COMERCIO E INDUSTRIA DE MINAS GERAIS iniciarão a 10 do corrente, em suas Matrizes, Filiais e Agencias, o pagamento dos juros do coupon n.º 15 e premios das apolices da serie B do Emprestimo Mineiro de Consolidação sorteadas em 31 de outubro ultimo.

Belo Horizonte, 7 de novembro de 1944.

Esta Nova e Maravilhosa Caneta
"Escreve sêco com tinta líquida".
A Parker "51"

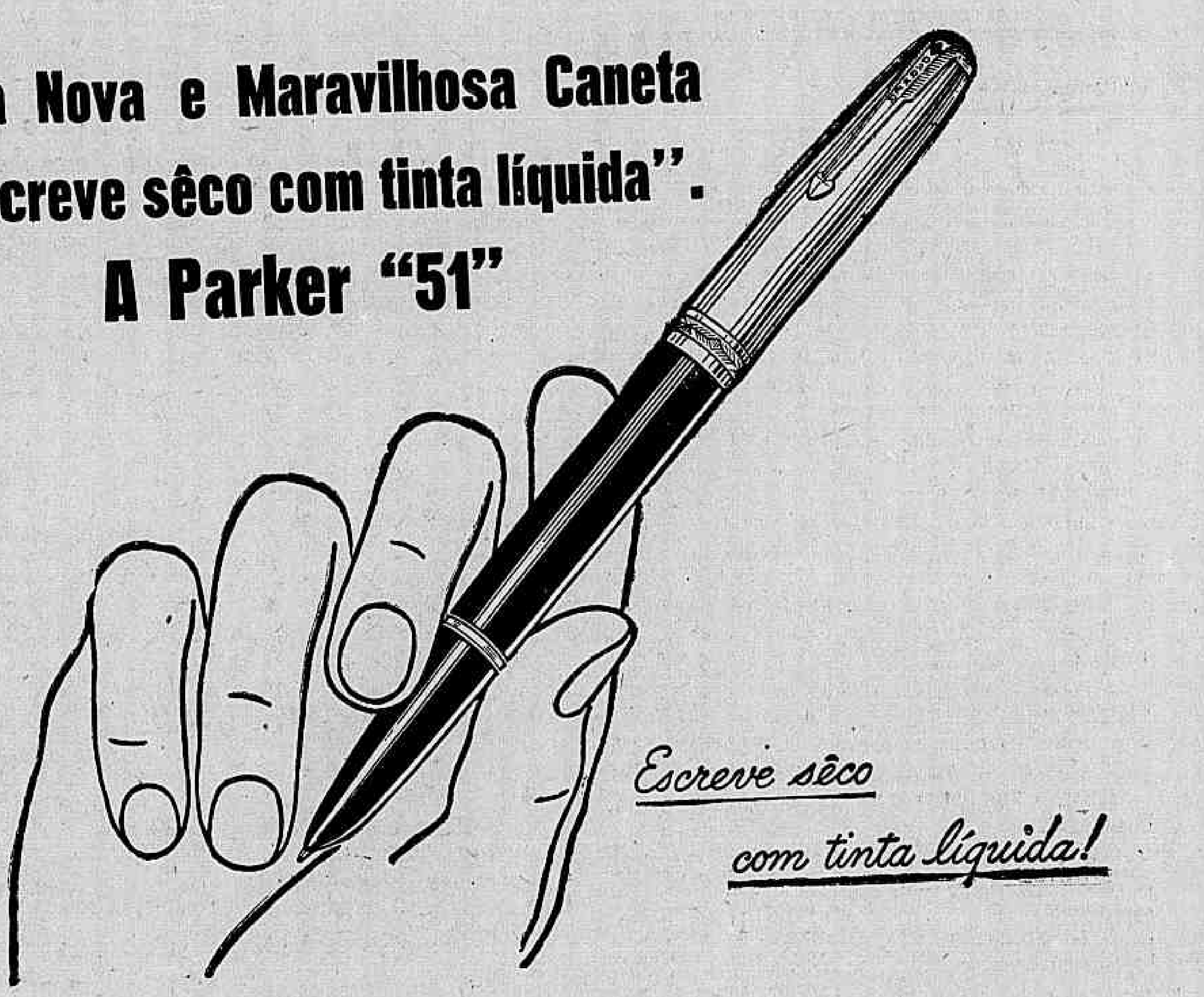

A notável pena protegida do ar e do pó garante o início imediato da escrita — e um fluxo constante de tinta — característicos exclusivos da Parker "51".

Se lhe parece que tôdas as canetas-tinteiro se assemelham muito entre si — prepare-se para uma surpresa. Esta brilhante Parker "51" é tão diferente nos resultados práticos, como o é na aparência.

A pena é protegida, para que possa iniciar a escrita sem jamais falhar e para evitar que a tinta lhe manche os dedos. Tão suave que parece deslizar sôbre o papel.

E ao escrever... que maravilha! Só nela é que se pode usar a nova tinta Parker "51", que *seca à medida que se escreve!* Dispensa o mataborrão! Não obstante, pode-se usar qualquer outra tinta na Parker "51".

Se o seu fornecedor não a tiver, no momento, deixe o pedido feito. Mais tarde verificará que valeu a pena esperar.

Com capas de prata ou chapeada a ouro. Côres: Preto, Azul, Cinzento e Marron.

GARANTIA VITALÍCIA - *O Lozango Azul "Parker", estampado no segurador, representa um contrato feito pelos fabricantes com o comprador da caneta, válido por tôda a vida dêste, e que garante o reparo de qualquer desarranjo, não intencional, desde que a caneta seja devolvida completa. Para a embalagem, porte e seguro, cobrar-se-á apenas a importância de Cr$ 10,00.*

* * *

Preços: Cr$ 375,00 e 450,00 em tôdas as bôas casas do ramo.

Parker "51"

Representantes exclusivos para todo o Brasil e Posto Central de Consertos: COSTA, PORTELA & CIA., Rua 1.º de Março, 9 - 1.º - Rio

J.W.T.

3.601-P

Atos do Chefe do Governo

Só Brasileiros Natos Podem Ser Agentes de Empresas de Navegação

Alterada a Lei Que Regula a Comissão Nacional de Gasogenio — Decretos Nas Pastas da Educação e da Agricultura

Determinando que só brasileiros natos podem ser agentes de empresas de navegação do patrimonio nacional, o presidente da Republica assinou o seguinte decreto-lei:

"Art. 1º — As empresas de navegação que sejam autarquias industriais da União ou estejam incorporadas ao Patrimonio Nacional só podem ter como representante ou agente, no pais ou no estrangeiro, brasileiro nato ou pessoa juridica cujo capital, por qualquer forma havido ou constituido, pertença, na proporção minima de 60 %, a brasileiros natos.

Paragrafo unico — No caso de ser a agencia ou representação de que trata esta lei confiada a pessoa juridica, a gerencia desta só póde ser exercida por brasileiro nato.

Art. 2º — A presente lei entra em vigor na data em que fôr publicada, e aplica-se aos contratos em curso e ás rescisões de contratos anteriores á sua promulgação, por considerar-se que tais rescisões atendem ao interesse publico.

Art. 3º — Revogam-se as disposições em contrario".

A LIMITAÇÃO DE VEICULOS A GASOGENIO

Alterando dispositivo da lei que regula a Comissão Nacional do Gasogenio, o presidente da Republica assinou o seguinte decreto-lei:

"Art. 1º — O artigo 11 do decreto-lei 4.121, de 24 de julho de 1942, e seu paragrafo unico, ficam substituidos pelo seguinte:

"Art. 11 — Na vigencia do estado de guerra e enquanto perdurarem os efeitos dela decorrentes, cabe á Comissão Nacional do Gasogenio:

a) fixar ou alterar a quantidade minima obrigatoria dos auto-veiculos licenciados em cada região do país a serem equipados com aparelhos de gasogenio;

b) estabelecer o prazo ou os prazos maximos em que essas quantidades deverão ser atingidas;

c) regular as penalidades que poderão ser aplicadas aos infratores, podendo as mesmas constar de multas até de . . . Cr$ 10.000,00, da proibição de transitar, da supressão parcial ou total de cotas de combustiveis liquidos e até da apreensão dos veiculos de propriedade de cada infrator;

d) expedir todos os atos necessarios á execução do disposto neste artigo;

Art. 2º — O presente decreto-lei entra em vigor na data de sua publicação.

Art. 3º — Revogam-se as disposições em contrario".

ATOS NAS DIVERSAS PASTAS

O presidente da Republica assinou os seguintes decretos:

NA PASTA DA EDUCAÇÃO

Suprimindo cargos extintos: 1 de guarda sanitario, classe C, 1 de atendente, classe C, 1 de desenhista, classe G e 1 de servente, classe B.

NA PASTA DA AGRICULTURA

Renovando o decreto numero 9.740, de 17 de junho de 1942, que autorizou Gabriel Dias, a pesquisar agua mineral no municipio de São Carlos, São Paulo.

Retificando o artigo 1º do decreto n. 13.920, de 5 de novembro de 1943, que autorizou a Sociedade de Minérios Limitada, a pesquisar columbita e associados, no municipio de Quixeramobim, Ceará.

Declarando sem efeito o decreto n. 14.135, de 1 de setembro de 1943, que autorizou a Companhia Th. Badin de Minérios Sociedade Anonima a pesquisar quartzo e associados, no municipio de Santa Sé, Bahia.

Autorizando: Alvaro de Morais Magalhães, a pesquisar caulim, argila e associados no municipio de Uberaba, Minas Gerais; David Ferreira Pena a pesquisar mica e associados no municipio de Poté, Minas Gerais; Antonio Brandão Junior, a pesquisar minérios de estanho, silamita, cianita e associados no municipio de Nova Rezende, Minas Gerais; José Pio de Souza, a pesquisar calcareo no municipio de Dores de Campos, Minas Gerais; Olinto Barbosa Sena a pesquisar mica e associados no municipio de Capelinha, Minas Gerais; Renato Maresti a pesquisar argila refrataria e associados, no municipio de Uberaba, Minas Gerais; Dermeval José Pimenta, a pesquisar quartzo e associados no municipio de Itauna, Minas Gerais; Albino Nilton Castro, a pesquisar mica, quartzo e associados, no municipio de Bom-Despacho, Minas Gerais; a Companhia Geral de Minas Sociedade Anonima, a pesquisar zirconio e associados no municipio de Aguas do Prata, São Paulo.

CASAMENTOS
Certidões de nascimento, Carteiras de identidade, Carteira de estrangeiro, Certificado militar e outros documentos.
Trata Organização AMOACY DE NIEMEYER.
Av. Marechal Floriano 154-sob. e R. Siqueira Campos 69 — Fones: 43-2703 e 27-0763
Atende-se a domicilio

Pessoas Recebidas Ontem Pelo Prefeito

O Prefeito recebeu, ontem, em seu gabinete, os srs. David Carvalho e Silva e estudantes organizadores do 1º Congresso de Estudantes de Ciencias Economicas; João Ribeiro, Gustavo Lutz, Jael de Oliveira Lima, Amandino de Carvalho, Vitor Moura, Buarque de Macedo e M. Lacerda de Oliveira e, em despacho, os srs. Edison Passos, secretario geral de Viação e Teixeira de Freitas, secretario geral de Administração.

RAIOS X
Exames radiologicos em residencia
Drs. Victor Côrtes e Renato Côrtes
Diariamente das 9 ás 12 e 14 ás 18 horas
R. Araujo Porto Alegre, 70-9.º andar
Tel. 22-5330

Patrono dos Campeonatos da Cidade

ACLAMADO O NOME DO PREFEITO HENRIQUE DODSWORTH

O prefeito recebeu, ontem, em seu gabinete, a visita dos srs. Castro Filho, presidente do Clube de Regatas Vasco da Gama; Luiz Couto, presidente do Clube de Natação e Regatas; Valdemar Areno, presidente do Clube Internacional de Regatas e Carlos Martins da Rocha, presidente da Federação Metropolitana de Remo, que foram comunicar ao chefe do governo da cidade haver sido instituido o titulo de "Patrono dos Campeonatos da Cidade" e que seu nome fôra aclamado para detentor dessa distinção.

Companhia Cantareira e Viação Fluminense

SERVIÇO DE NAVEGAÇÃO

A Companhia Cantareira e Viação Fluminense comunica ao publico que, tendo recebido um carregamento de carvão americano, providenciará o restabelecimento, a partir de 9 do corrente, dos horarios de viagens de barcas que vigoraram até 24 de agosto ultimo, nas linhas de Niterói e Ilhas de Governador e Paquetá. Na linha de Paquetá, a ultima viagem da Ilha será ás 20.20 horas e a ultima da Capital ás 22 horas, ao invés de 20.00 e 21.30 horas.

Rio de Janeiro, 7 de novembro de 1944.

A ADMINISTRAÇÃO

Consultas "Cr$ 5,00"
Olhos - Ouvidos - Nariz e Garganta —
Dr. Fortunato
Especialista com pratica nos Hospitais da Europa — Rua da Carioca, 6, 4.º, andar, das 13 ás 18 horas, diariamente.

AGUARDEM O NOVO SISTEMA DE ENTRADA NO CINEAC
SEM FILA! SEM TROCO! UMA NOVIDADE!

TEATRO

PRIMEIRAS

"CASTA SUZANA", NO CARLOS GOMES

Continuando no seu intento de proporcionar ao publico de opereta bons espetáculos, a Empresa Pascoal Segreto montou a "Casta Suzana", com pleno agrado, apresentando um "cast", onde brilhou de forma inconfundivel o soprano Maria Amorim, atriz consagrada no genero e que obteve o mais merecido dos triunfos na protagonista. O outro artista que agradou bastante foi João Celestino, tão familiarizado com o papel.

Edgard Lafourcade, e Marietta Fusch tiveram os outros dois papeis e mostraram progresso. Rocha, Danilo Bastos, Alzira e sra. Bastos, Sanches e João Martins, que estreou, se encarregaram das outras personagens. A orquestra, agora com outra vida, esteve esplendida e certa sob a batuta competente e segura do maestro Vivas.

J. L.

A MENTIRA TEATRAL

Os nossos artistas detestam o futebol.

VOCÊ SABIA

— que Margot Louro é irmã da atriz Olga Louro?

COISAS QUE INCOMODAM

A fumaça do forno da padaria do Serrador.

O FILME DE HOJE

Palacio — "Um barco e nove destinos" — Delorges e sua Companhia.

O CARTAZ DO DIA

GINASTICO — "Deslumbramento", comedia, às 21 horas com Dulcina.

SERRADOR — "A Mulher do Padeiro", comedia, às 20 e 22 horas, com Procopio.

PHENIX — "Que Fim de Semana", comedia, às 21 horas com Bibi.

GLORIA — "O Maluco da Avenida", comedia, às 20 e 22 horas, com Jaime Costa.

RIVAL — "O Simpatico Jeremias", comedia, às 20 e 22 horas, com Delorges.

JOÃO CAETANO — "Toca pro pau", revista, às 20 e 22 horas com Beatriz e Oscarito.

CARLOS GOMES, "Casta Suzana", opereta, às 21 horas, com Maria Amorim.

RECREIO — "Esta Terra é Nossa" revista às 20 e 22 horas, com Jararaca e Ratinho.

O COMENTARIO DA NOITE

Na noite seguinte a estréia da comedia do Gilion no Gloria, o Jaime Costa dizia, numa roda, que se a peça fizesse carreira, nunca mais convidaria a critica para as suas "premières".

No dia que a tal peça saiu de cêna, o Augusto Maurício comentou:

— Que pena ela não ter pegado...

Diario Astrologico

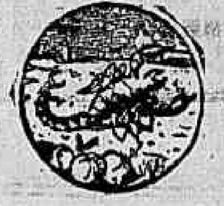

Hoje, 8 — Não é favoravel ainda que esteja fortemente desposto seguir por seu convencimento. E' preferivel ficar na expectativa de horas razoaveis, para usufruir das vantagens, vindas de fontes inesperadas.

QUE ACONTECERÁ HOJE AO LEITOR.

As possibilidades fastas ou nefastas de hoje, com horas e numeros razoaveis são transcritos abaixo para os leitores nascidos em qualquer dia, mês ou ano dos seguintes periodos:

PARA OS NASCIDOS

Entre 22 de dezembro e 20 de janeiro: — Espirito autoritario, desgostos intimos. 1, 10 e 11.

Entre 21 de janeiro e 18 de fevereiro: — Arduas incumbencias, complicações com amigos; a tarde será melhor. 15, 16 e 17.

Entre 19 de fevereiro e 20 de março: — Rusgas sentimentais desapontamentos pela manhã. A tarde e a noite serão melhores. 16, 17 e 18; 43, 44 e 45. (hs. e ns.)

Entre 21 de março e 20 de abril: — Dissidias conjugais pela manhã, a tarde será mais razoavel. 5, 14 e 23; 23, 32 e 41. (hs. e ns.)

Entre 21 de abril e 20 de maio: — Abalos morais, dores de garganta, inquietação. 1, 32 e 23; 47, 58 e 67. (hs. e ns.)

Entre 21 de maio e 20 de junho — Contrariedades no lar e questões de negocios. 12, 13 e 14; 24, 31 e 41. (hs. e ns.)

Entre 21 de junho e 22 de julho: — Disposição orgulhosa e contrariedades. Vontades insatisfeitas e lutas intimas. 16, 17 e 18: 246, 421 e 537. (hs. e ns.)

Entre 23 de julho e 23 de agosto: — Agressividade, incompreensão e torturas morais. 1, 1 0e 23; 19, 28 e 37. (hs. e ns.)

Entre 24 de agosto e 22 de setembro: — Melancolia, pela manhã e negocios juridicos em perspectiva. 14, 15 e 16; 32, 73 e 79. (hs. e ns.)

Entre 23 de setembro e 22 de outubro: — Impetuosidade nas questões sentimentais e vacilação nas empresas comerciais. 13, 14 e 15; 31, 41 e 51. (hs. e ns.)

Entre 23 de outubro e 22 de novembro: — Aspectos favoraveis pela manhã, com recebimentos de noticias agradaveis. A tarde será complicada. 1, 11 e 12; 10, 20 e 21. (hs. e ns.)

Entre 23 de novembro e 21 de dezembro: — Noticias impressionantes e surpresas agradaveis à tarde. 17, 18 e 19; 71, 81 e 91. (hs. e ns.)

SABONETE

Dorly

Preço por preço é o melhor!
A' venda em todo o Brasil

MENU DO DIA

Por SAINT'ANGE

ALMOÇO:

Ervilha com ovos.

* * *

Angu' de quitandeira.

* * *

Bifes com massa.

* * *

Marmelada branca.

ANGU' DE QUITANDEIRA: — Tome uma rabada, 1|2 k. de figado, 1|2 k. de carne de frissura, 200 rs. de bofe, 200 grs. de garganta, e cozinhe tudo em agua, sal e cheiro. Depois de bem cozido (o que pode ser da vespera) parta tudo em pedaços de 3 cms. Refogue numa panela cebolas, cheiro e tomates com sebo de carne e despeje as frissuras, molho com 2 chicaras de caldo e leve ao fogo para tomar bastante gosto. Junte uma colher de azeite de dendê; pimenta malagueta socada e engrosse com fubá de milho. Faça um angu' de milho ou de farinha de mandioca com agua, sal e dendê; deite no fundo da terrina e despeje por cima do angu' as frissuras com bastante molho e apimentado.

* * *

JANTAR:

Sopa de arroz do Oriente.

* * *

Soufflé de Espinafre.

* * *

Pasteis Americanos.

Roasbeef.

* * *

Gelado sueco.

Torta de chocolate com Rhum.

SOPA DE ARROZ DO ORIENTE: — Faça uma sopa de arroz com caldo de carneiro ou de vaca; quando o arroz estiver cozido, junte 3 gemas batidas com caldo de um limão. 2ª forma — Substitua as gemas e o limão por uma chicara de tomates crus peneirados e um punhado de petits-pois cozidos, ou de lata. Sirva polvilhada de queijo.

Orbleu e Organdy
DE BAZIN
Perfumes de alta classe!
A' venda em todo o Brasil

Teatro de Estudantes da Faculdade de Direito

A PREFEITURA FACILITARA' UMA REPRESENTAÇAO DESSA INSTITUIÇAO

Em seu gabinete, o prefeito recebeu, ontem, uma Comissão de estudantes componentes do Teatro da Faculdade Nacional de Direito, instituição a que a Prefeitura facilitará a representação de uma peça de Shakespeare, em um dos teatros da municipalidade.

FOSFOVITAMINA
GRANADO
O FORTIFICANTE PARA TODAS AS IDADES

Concursos Na Prefeitura

AINDA AS PROVAS PARA MEDICOS

Em continuação das provas de habilitação para médico extranumerario e de acordo com a deliberação das respectivas Bancas Examinadoras, o Serviço de Coordenação do Departamento de Organização está cientificando que se realizarão, hoje, ás 9 e 14 horas, respectivamente, na sala 616, 6º andar do edificio comercial á Avenida Graça Aranha, as identificações publicas das provas escritas de Cirurgia Geral e Obstetricia.

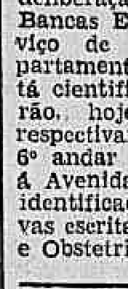

TEM CASPA? caem os cabelos?
JUVENTUDE ALEXANDRE
ELIMINA A CASPA evita a QUEDA!

Homenagem Civica a Um Heroi da F. E. B.

O ministro Eurico Dutra recebeu um telegrama no qual o sr. Claudio Costa, prefeito municipal de Claudio, manifesta solidariedade pelo desaparecimento dos patricios que tombaram no campo de batalha heroicamente em defesa da soberania e integridade de nossa patria, e ao mesmo tempo, comunica que foram prestadas homenagens civica e religiosa á memoria do soldado Sansão Alves dos Santos, cujo nome se perpetuará sempre nos fatos gloriosos da nossa nacionalidade.

LIVRARIA ALVES
Livros colegiais e Academicos

CINEMA

Da "Traviata" ao "Tico-Tico No Fubá", Em Pleno Romance de Amor de "A Filha do Comandante"!

O pandego Red Skelton e Eleanor Powell tomam parte no riquissimo "divertissement" do romance de amor que é "A Filha do Comandante" a notavel estréia do Metro Passeio amanhã. O filme é todo em rutilante tecnicolor. Kathryn Grayson e Gene Kelly são os namorados.

Um romance de amor dotado de variadissimo repertorio musical. Da "Traviata" ao "Tico-Tico no Fubá", imaginem, passando-se pelas variações da Rapsodia Hungara de Liszt, por uns trechos do "Capricho Espanhol" de Rimsky-Korsakow, por varias canções americanas, todas enternecedoras, por um "swing" oferecido por Judy Garland.

E tudo isso em tecnicolor — tudo em cênas amaveis, repletas de criaturas simpaticas, bonitas, moças, alegres.

E' assim "A Filha do Comandante" (Thousanrs Cheer), grande espetáculo de que a Metro se pode orgulhar e a que, por isso mesmo, deu um elenco fabuloso, em que se reunem, ou melhor, se comprimem figuras como Kathryn Grayson (a filha do comandante), Gene Kelly (seu pequeno...), John Boles, Mary Astor, Mickey Rooney, Red Skelton, Judy Garland, Virginia O'Brien, Margaret O'Brien, Lucille Ball, Eleanor Powell, Marsha Hunt, etc., etc. — e ainda três orquestras, e ainda José Iturbi, o grande pianista e regente, fazendo bonito a valer.

"A Filha do Comandante" estará já amanhã no Metro Passeio" e é certo, certissimo, que seu sucesso será tambem espetacular.

DIZEM QUE TODO HOMEM NECESSITA DE DOIS AMORES

Joan Fontaine e Charles Bayer em uma cena de "De Amor Tambem se Morre"

Um, sagrado. Outro, profano. Vejam, porém, como em "De Amor Tambem se Morre", Charles Boyer, Joan Fontaine e Alexis Smith ilustram essa crença... a partir de quinta-feira próxima, no Rian, Roxy, São Luiz, Vitoria, Carioca e América, simultaneamente!

"De Amor Tambem se Morre" é o drama mais profundo e mais arrebatador para toda mulher que saiba compreender um grande amor, constituindo ainda um espetáculo do maior interesse para todo homem, que, alguma vez, tenha sentido seu coração!

"UMA VOZ NA TORMENTA"

Um sopro quente de tragedia devastara a sua vida e o seu amor. Todavia, por entre as brumas que obscureciam o seu espirito e lhe toldavam a memoria, algo de muito poderoso permanecera intacto, a musica. E no desespero confuso do seu cérebro doente e torturado, ela se erguia punjante e dolorosa, como uma "Voz na Tormenta" (Voice In The Wind).

Ripley & Monter, produtores genjais dessa obra de arte cinematografica, equiparam-se com ela aos grandes mestres do cinema cuja escola audaciosa nasceu com os classicos russos e foi tão bem emulada pelos grandes diretores franceses.

"AURORA SANGRENTA"

O belo desempenho de Margaret Sullavan ao lado de Joan Blondell e Ann Sothern dará, hoje, suas ultimas exibições do Metro Passeio, passando a ocupar, já amanhã, as télas dos Metros Tijuca e Copacabana. "Aurora Sangrenta" tem elenco totalmente feminino, como se sabe.

"MULHER SATANICA"

Maria Montez, Jon Hall e Sabu novamente reunidos num maravilhoso "tecnicolor" "Mulher Satanica" o filme que a Universal estréia na proxima sexta-feira nos cinemas Plaza, Astoria, Olinda, Ritz, Republica Star e Parisiense.

Maria Montez está diferente! Terrivel no ódio e delirante no amor! Uma historia palpitante de vida, romance e aventura. Exóticas belezas no voluptuoso bailado das serpentes.

"GENTE HONESTA", SEGUNDA-FEIRA

Será já na proxima segunda-feira no elegante Palacio, da rua do Passeio, o cinema de todo o Rio chic, a estréia de "Gente Honesta", a mais recente produção saida dos estudios da Atlantida e dirigida por Moacir Fenelon.

"Gente Honesta" que é drama e comedia ao mesmo tempo, tem como artistas principais Oscarito, Mario Brasini, Lidia Matos, Vanda Lacerda e Mafra Filho. A fotografia do filme é do celebre Edgar Brasil.

Mario Brasini que veremos em "Gente Honesta"

NOS CINEMAS

CINELANDIA

Palacio — "Um Barco e Nove Destinos" (Fox) Talulal Bankhead e William Bendix 2 — 4 — 6 — 8 e 10 horas. **Vitória** — "Uma Velha Amizade" (Warner) Bette Davis e Miriam Hopkin. 2 — 4 — 6 — 8 e 10 horas. **Metro Passeio** — "Aurora Sangrenta" (Metro) Margaret Sullavan, Ann Sothern e Joan Blondel. 1|2 dia — 2 — 4 — 6 — 8 e 10 horas. — **Capitolio** — Sessões Passatempo, Desenhos, Comedias e Jornais. A partir de 1|2 dia. **Pathé** — "Por quem os Sinos Dobram" (Paramount) Gary Cooper e Ingrid Bergman. 2 — 4 — 6 — 8 10 horas. **Imperio:** — Consciencias Mortas" (Fox Henry Fonda, e "Grito de Rebelião" (Fox), inédito com Eric Portamn. A partir de 3 horas. **Odeon** — "Fala Manilha!" (Fox) Lloyd Nolan e Carole Landis e "Um Pequeno Erro" (Fox) Joan Bennette. 2 — 4.30 — 7 e 9.30 horas. **Rex** — "Perseguidos" (WB) Errol Flynn. 2—4—6 — 8 e 10 hs. **Plaza** — "Endereço Desconhecido" (Columbia) Paul Lukas. 2 — 4 — 6 — 8 e 10 horas. **Cineac Trianon** — "Dois Bicudos", "Sua Majestade o Som", "Noivo de Encomenda", ás 22 horas — "A' Uma da Madrugada".

CENTRO

Lapa — "Cavaleiros de Nevada" e "Um Gosto e Seis Vintens". **D. Pedro** — "Uma Noite de Amor" e "Sepultura Vazia". **São José** — "O Solar das Almas Perdidas". **Floriano** — "Sem Tempo para Amar" e Ronda da Morte". **Mem de Sá** — "Claudia". **Iris** — "Mestres de Baile". **Ideal** — "Maria Antonieta". **Eldorado** — "Louco por Saias" **Parisiense** — "De Mayerling á Seravejo" e "Força do Amor". **Republica** — "Dracula do Crime" e "Ciladas". **Colonial** — "O Ilha dos Homens Perdidos" e "Perigo Amarelo". **Primor** — "E o Espetáculo Continua". **Popular** — "Fugitivos do Inferno", "Submarinos Suicida" e "Sepução Tropical". **Estacio de Sá** — "Arrisca-te Mulher" e "Isto Acima de Tudo".

BAIRROS

Metro Copacabana — "Beleza Entre Féras", Jean Rogers William Hendigan e Dan Dailey Jr. 2 — 4 — 6 — 8 e 10 horas. **Tijuca** — "Beleza Entre Féras" Jean Rogers, William Hendigan e DanDailey Jr. 2, 4, 6, 8 e 10 horas. **Roxy, São Luiz e Carioca** — "Uma Velha Amizade" (Warner) Bette Davis e Miriam Hopkins. 2 — 4 — 6 — 8 e 10 horas. **Rian** — "A Palheta da Vida" (Fox) Monty Wooley G. Fieds. 2 — 4 — 6 — 8 e 10 horas. **América** — "Fala Manilha!" (Fox) Lloyd Nolan e Carole Landis e "Um Pequeno Erro". (Fox) Joan Bennette. 2 — 4.30 — 7 e 9430 horas. **Star** — "Amor a Percentagem" **Astoria, Olinda e Ritz** — "Rapsodia em Lá-Bemol". **Rio Branco** — "Lua de Mel, Lua de Fel" e "Cupido é Moleque Teimoso". **Catumbi** — "Clume não é Pecado" e "Ao Levantar do Pano". **Guarani** — "Vivemos á Pressa" e "Barragem de Fogo". **Fluminense** — "Atrás do Sol Nascente" e Horas Roubadas". **Politeama** — "Ali Babá e os Quraneta Ladrões". **Bandeira** — "A França Eterna". **Ipanema** — "O Maior Sovina do Mundo". **Velo** — "Dois Solteiros em Apuro" e "Henry na Casa da Musica". **Vila Isabel** — "O Caradura" e "O Tunel Fatal". **Centenario** — "Aguias Americanas" e "O Testemunho do Cadaver". **Apolo** — "O Impostor" e "Rancho Fatidico". **Avenida** — "O Trem do Diabo". **Americano** — "Aventura em Hollywood" e "Que Pernas". **Maracanã** — "O Cisne Negro". **Guanabara** — "Alta Malandragem" e "Falam as Pistolas". **São Cristovão** — "Aguias Americanas". **Haddock Lobo** — "Ninguem Escapa ao Castigo".

Homenagem do Exercito ao Presidente da Republica

O Exercito, como vem acontecendo nos anos anteriores, oferecerá ao presidente da Republica, no proximo dia 10, á noite, um grande banquete, para o qual foram convidados os ministros de Estado, presidentes dos Tribunais Civis e Militares, representantes do Corpo Diplomatico, Missões Militares, altas patentes das Forças de Terra, Mar e Ar. Falará oferecendo a homenagem o ministro da Guerra, general Eurico Dutra. O sr. Getulio Vargas responderá agradecendo.

A Secretaria Geral do Ministerio da Guerra avisa, por nosso intermedio, que o uniforme é o 1.º bis, com passadeiras.

APRENDA JORNALISMO!
RECEBENDO, EM SUA CASA, AS LIÇÕES DO PRIMEIRO CURSO LIVRE DE JORNALISMO DO BRASIL
TÉCNICA JORNALÍSTICA - HISTORIA DO JORNALISMO - ARTE DE ESCREVER EM JORNAIS - PRÁTICA INTENSIVA
PEÇA FOLHETOS GRATIS
REVISTA "CURSOS" CAIXA POSTAL 589 - S. PAULO
NOME
RUA
LOCALIDADE
ESTADO

MARIA AMELIA D'AVILA

7.º DIA

WALTER D'AVILA convida os parentes, colegas e amigos para a missa que manda celebrar hoje, quarta-feira, ás 11 horas, no altar-mór da Matriz SSmo. Sacramento (Av. Passos) por alma de sua inesquecivel esposa MARIA AMELIA D'AVILA, por cujo comparecimento desde já muito agradece, pedindo dispensar de cumprimentos.

SUBURBIOS (CENTRAL)

Meyer — "Mister V" e "O Homem sem Alma". **Mascote** — "Ninguem Escapará ao Castigo" e "Sinfonia da Saudade". **Coliseu** — "Cumpra Teu Dever" e "Sedução Tropical". **Alfa** — "Sem Destino" e "A Injuria". **Beija Flor** — "Nick Carter nas Nuvens". **Madureira** — "Claudia". **Modelo** — "Paris era Assim" e "A Tentação das Garotas". **Moderno** — "Feitiço do Tropico" e "Testemunho do Cadaver". **Piedade** — "A França Eterna". **Quintino** — "Paris era Assim" e "A Tentação das Garotas".

NITEROI

Eden — "Uma Cabana no Céu". **Imperial** — "Dois Solteiros em Apuros" e "Henry na Casa da Mumia". **Odeon** — "Atire a Primeira Pedra". **Rio Branco** — "Barulho a Bordo" e "Duas Pequenas sem Cerimonia".

PETROPOLIS

Petropolis — "Marujo Intrepido". **D. Pedro** — "Canta Coração" e "Espoliadores". **Petropolis** — "Perseguidos".

SOCIAIS

ANIVERSARIOS

Fazem anos, hoje:

Senhores: dr. Carlos da Oliveira Brandão; dr. José Dias da Cruz e dr. Leandro Maciel.

— Dr. Aramndo Septbresson Serzedelo Correia.

— Sr. Antonio Gomes.

Senhora: Antonieta Laranja.

Senhorinha: Rute da Cunha Pereira.

Meninos: Monelegile Prado, filho do tenente Mario Sampaio Prado e da sra. Adelaide Monelegile Prado e Orlando Normanildo Montes filho da sra Carmem Sandy Montes e do nosso colega de imprensa, Orlando Montes.

— Transcorre hoje a data natalicia da viuva Aida Brito de Andrade, mãe dos drs. Carlos Sudá de Andrade, capitão medico do Exercito; e Oscar de Andrade, nosso colega de imprensa.

— Transcorre, hoje, a data natalicia da senhorinha Luci Duarte Silveira.

NOIVADOS

Contrataram casamento:

Sr. Olivio de Castro, filho do professor Abilio de Castro e da sra. Selma Torres de Castro e senhorinha Berenice Valongo, filha do sr. Argemiro Valongo e da sra. Dirce Martins Valongo.

— Laercio Creller Fairbanks, e senhorinha Regina Fechado Alves, filha do sr. Manuel Alves e da sua falecida esposa, sra. Isilda Fechado Alves.

— Sr. Jaime Fernandes Lobo, filho do sr. Joaquim Ferreira Lobo e da sra Odaléia Fernandes Lobo, e senhorinha Anita Cabral, filha do sr. Orlando Cabral e da sra. Alice Torres Cabral.

CASAMENTOS

Enlace Maria Tereza Vasconcelos Carvalho-Antonio Morais da Fonseca — Realiza-se hoje o enlace matrimonial da senhorinha Maria Tereza Vasconcelos Carvalho, filha do sr. Lauro Carvalho e da sra. Marieta Vasconcelos Carvalho, com o dr. Antonio Morais da Fonseca, filho do sr. Antonio Corino da Fonseca e da sra. Albertina Morais da Fonseca. O ato religioso realiza-se ás 11 horas na igreja N. S. do Rosario á rua Araujo Gondim, Leme.

—Na historica cidade do Serro, Minas, realizou-se, a 29 do mês passado, o casamento da senhorinha Terezinha Magalhães, filha do sr. Eliziario Magalhães e sua mulher, a sra. Rita Magalhães, com o sr. Antonio Sanches José da Mota, filho do sr. Antonio Sanches e da sra. Lucia Generosa Sanches, já falecidos. O noivo é funcionario do Ministerio da Educação e teve por padrinhos no ato civil o sr. Raul Gonçalves, e sua senhora. No casamento religioso foram padrinhos o sr. osé Gonçlves, coletor federal naquela cidade mineira e sua senhora.

Da noiva foram testemunhas no civil o sr. Alfredo da Cunha e senhora e no casamento religioso o sr. Adelardo de miranda e senhora.

Os noivos, passaram uma semana na terra natal, regressando em seguida para o Rio, onde residem, depois de terem recebido as mais carinhosas provas e carinho de seus amigos e conterraneos.

NASCIMENTOS

A menina Cecilia, filha do sr. Cristino de Souza Machado, e da sra. Laura da Cunha Machado.

— Feliciano, filho do sr. Manuel Cunha e da sra. Dolores Alves Cunha.

— Milton, filho do sr. Silvio Ferreira Gomes e da sra. Dalsy Marinho Gomes.

— Rogerio, filho do sr. Julio de Castro Moura e da sra. Ivete Pires Moura.

— Danilo, filho do sr. Ari Coelho Fernandes e da sra. Dulce Maia Ferreira.

— Nildo, filho do sr. Horacio Vilela Junior e da sra. Celia Batista Vilela.

— Norberto, fiho do sr. Artur Viana de Oliveira e da sra. Graciema Pires de Oliveira.

— Lucia Maria, filha do sr. Augusto Magalhães e da sra. Adelaide Marques Magalhães.

— Cibele, filha do sr. Aires Valporto e da sra. Olindina Santos Valporto.

— Jair, filho do sr. Eurico Leal Brigido e da sra. Marina Ramos Brigido.

— Mario, filho do sr. Mario de Araujo Correia, e da sra. Marilia Jardim Correia.

— Solange, filha do sr. Nelson Tavares da Silva e da sra. Rosemira Guedes da Silva.

— Carlos Alberto, filho do sr. Rosauro Mendes e da sra. Aline Borges Mendes.

— Maria Lucia, filha do sr. José Boneli e da sra. Adelina Novelo Boneli.

BATIZADOS

— No dia 29 de outubro foi levado á pia batismal da matriz do Serro, um dos mais belos templos de Minas, a pequenina Vera, filha do sr. José Gonçalves, coletor federal no Serro, e de sua esposa, a sra. Lourdinha de Miranda Gonçalves. Foram padrinhos da encantadora inocente, o sr. Aulus Augusto Gonçalves e a sra. Osvaldo França.

BODAS DE PRATA

Casal Jacques Singery — Passando hoje o 25º aniversario do casamento do sr. Jacques Singery, gerente geral da Sul-America Capitalização, e de sua esposa sra. Suzane Singery os filhos do casal, senhorinha Nicole e sr. Roberto Singery, este ausente em serviço de guerra, farão celebrar, ás 9 horas, na igreja dos Padres Dominicanos, do Leme, missa votiva pelo transcurso da feliz data do seu lar.

FESTAS

O Tijuca Tenis Clube — Oferecerá no proximo sabado, das 21.30 á 1 hora, encantadora reunião dansante.

— **Fluminense F. C.** — Amanhã, prosseguindo com o seu magnifico programa social, "Boite do Fluminense", no salão nobre, das 21 ás 24 horas.

— **Clube de Minas Gerais** — Domingo dansante, com inicio ás 20 horas.

— **C. Internacional de Regatas** — O departamento social do Clube Internacional de Regatas, fará realizar no proximo dia 15, uma noite dansante com inicio ás 19 horas.

CHÁ-COCK-TAIL

O chá-bridge-cocktail que deve realizar-se hoje, no Clube Paissandu', com a autorização da Cruz Vermelha Brasileira, é organizado pelas Senhoras da Legião Britanica, em beneficio da instituição conhecida como Fundação do Conde Haig, com a cooperação do Comité Britanico de Socorros ás Vitimas da Guerra.

A reunião de hoje, será patrocinada pelas seguintes senhoras: Lady Gainer; Désy; Banfield; Evinha Bugge Monteiro; Calder; Carolin; Chappel; Hufsmith; Frank Isnald; Tomaz Leonardos; William Mc Gregor; Fausto Martins; Mattox; Oldsberg; Eric Pullen; Baronesa Reinighaus; Rhodes, Riley; Frederico Seve; Sloper de Araujo; Frank Sundt e Weele.

Reservam-se mesas pelos telefones: 25-3030, 27-9759 e 47-3279.

CONFERENCIAS

Na Sociedade Brasileira de Cultura Inglesa — Sir Donald St. Clair Gainer — Depois de amanhã, ás 17.30 horas, sobre o tema: "O papel que desempenha a Coroa no Imperio Britanico".

— **No Instituto de Direito Administrativo — Sr. C. A. Lucio Bittencourt.** — Hoje, ás 16.30 horas, sobre "A clausula Rebus Sic Stantibus no Direito Administrativo.

— **No Instituto Nacional de Musica — Padre Helder Camara** — Hoje, ás 15 horas, encerrando a serie patricinada pela senhorinha Tereza de Orleans e Bragança, sobre "A jovem e o mundo moderno". O conferencista dissertará sobre "A Força de um ideal".

— **No Instituto Brasil-Estados Unidos — Sr. Celso Kelly** — Hoje, ás 17.30 horas, em prosseguimento da série sobre "A arte no Brasil", falando sobre "A aventura holandesa: o principe e o séquito: Franz Post e a interpretação do Brasil: a obra de Barleaus: palacios de Pernambuco; primeiros indicios de urbanismo".

ASSOCIAÇÕES CULTURAIS

Sociedade Brasileira de Filosofia — A's 17 horas, de amanhã, reunir-se-á essa sociedade, á praça da Republica n. 54; 1º andar. Será recebido como socio efetivo o ministro João Severiano da Fonseca Hermes, que será saudado pelo dr. Edgar Ismael da Silveira. O dr. Tulio Chaves fará uma conferencia sobre o tema "Influencia cosmica sobre o homem". Entrada franca.

— **Instituto dos Advogados** — Realizar-se-á amanhã, ás 20.15 horas, a sessão ordinaria do Instituto da Ordem dos Advogados Brasileiros. Acham-se inscritos para falar no expediente os drs. Sadi de Gusmão, sobre "A aplicação do Código do Processo Civil", e Rubens Ferraz, sobre "Alguns aspectos do Nome Comercial". Constará da ordem do dia: a) Eleição para uma vaga de membro do Conselho Superior; b) Discussão da proposta le alteração dos Estatutos.

CONCERTOS

Realizar-se-ão hoje e amanhã, os seguintes concertos:

Hoje — Pianista Maria Alcina. Teatro Municipal, ás 21 horas.

— Amanhã — Cantora Amanda Ribeiro. A. B. I., ás 17 horas.

REUNIÕES

Reunir-se-á hoje, ás 16.30 horas no 1º andar do Edificio da Bolsa, á praça 15 de Novembro n. 20, a diretoria do Instituto de Colonização Nacional.

CIENTIFICAS

Academia Brasileira de Medicina Militar — Reunir-se-á hoje, ás 20.30 horas, na Escola de Saude do Exercito, sob a presidencia do coronel Florencio de Abreu, a Academia Brasileira de Medicina Militar, com a seguinte ordem do dia: 1ª parte — Assembléia geral de eleição da diretoria para o ano social de 1944-1945; 2ª parte — Osteomielite aguda e cronica, tratamento e resultados, com exibição de filmes — academico dr. Osvaldo Pinheiros Campos.

— **Sociedade Brasileira de Antropologia e Etnologia** — Reune-se hoje, no Auditorio da Faculdade Nacional de Filosofia, edificio auxiliar, á praça Duque de Caxias, ás 16 horas. A ordem do dia consta de uma conferencia do prof. Nilton Campos, sob o titulo: "Um caso autentico de simbiose licantropica: estudo psico-antropologico das crianças lupinas da provincia de Bengala na India".

ENTERROS

Foram sepultados, ontem:

No cemiterio de Inhauma:

A's 14 horas, a sra. Florinda de Oliveira Ramalho.

— **No cemiterio de São João Batista:**

A's 10 horas, a sra. Jeni Carmem Santos Ataide da Silva.

— A's 15 horas, a senhorinha Alda Pontes Martins.

MISSAS

Serão celebradas, hoje:

A's 11 horas, no altar mór da matriz do Santissimo Sacramento, em sufragio da alma da sra. Maria Amelia D'Avila.

— No altar mór da Candelaria, ás 9.30 horas, de 7º dia, em sufragio da alma do sr. Ernani São Tiago.

— No altar mór da igreja de N. Senhora do Monte do Carmo, ás 10 horas, de 7º dia, em intenção da alma da sra. Isaura da Graça Lemos.

— No altar mór da igreja do Mosteiro de São Bento, ás 9.30 horas, de 7º dia por alma do sr. Alfredo de Lemos.

Reportagens PRA-9 n. 18 — Sport em Marcha n. 25 — Fumo em Corda — Coisas Nossas n. 7. — Reportagens PRA-9 n. 15 — Sport em Marcha n. 26 — Reportagens PRA-9 n. 16.

HOJE
SENSACIONALISSIMO!!!
A TOMADA DA CIDADE DE CORREGLIA PELOS BRASILEIROS
A F.E.B. ATRAVESSANDO PISA
"A COBRA ESTÁ FUMANDO"
1os. FILMES DOS BRASILEIROS NO FRONT ITALIANO
EXTRA!
A VITORIA DO FLAMENGO COM O FORMIDAVEL ATAQUE E O GOAL DE VALIDO!
UNICA REPORTAGEM COMPLETA E EXCLUSIVA DE
O ESPORTE EM MARCHA
CINEAC
PIONEIRO E LIDER ABSOLUTO

AGUARDEM O NOVO SISTEMA DE ENTRADA NO CINEAC Trianon
SEM FILA! SEM TROCO! UMA NOVIDADE!

Nacs.: FILME JORNAL 14x10 (DFB) — CINELANDIA JORNAL 51 e 52 — REPORTER DA TELA 174, 175 e 176 (DN)

EM SETE ANOS O BRASIL TORNOU-SE POTENCIA MILITAR

(Conclusão da 3a pag.)

particulares, de finos reprodutores equinos e azininos, aqueles, das raças puro sangue inglês, bretão "postier" e árabe.

O aumento progressivo da produção tem trazido grande melhoria aos rebanhos.

A compra de animais para o Exército já atingiu quase a proporção de remonta, anualmente.

SERVIÇO DE SAUDE

Tambem o Serviço de Saude prosperou bastante, de 1937 para cá.

Foram construidos muitos nosocomios nos Estados; o Hospital Central do Exército teve novos e importantes pavilhões, dentre os quais um exclusivamente destinado aos oficiais e suas familias, bem como foram instaladas novas clinicas especializadas; e a Policlinica Militar, alem do seu moderno edificio, foi dotada de outras instalações, sendo construido, tambem, um pavilhão para o serviço odontológico.

O Deposito Central de Material Sanitario tem, hoje, em estoque, tudo o que seja necessario, paz ou na guerra.

Foi organizado, com destino aos campos de batalha de alem-mar o 1º Batalhão de Saude e ainda, em virtude do estado de guerra, aumentada, consideravelmente, a reserva do Corpo de Saude, com a instituição de Cursos de Emergencia, destinados a medicos, dentistas e enfermeiras.

Para estas, instituiu-se o "Quadro das Enfermeiras da Reserva do Exército" e muitas das novas militares, já convocadas para o serviço ativo, estão prestando relevantes serviços à Força Expedicionaria Brasileira.

CRIAÇÃO DE UNIDADES — A MOTO-MECANIZAÇÃO

Ainda dentro do programa do Estado Nacional, o governo organizou inumeras unidades de todas as armas, nos mais diversos pontos do país, inclusive ao longo das fronteiras, que dantes eram desprotegidas.

Toda divisão administrativa do Ministerio da Guerra passou por completa transformação, sendo criadas varias Diretorias, Regiões Militares, Grupos de Regiões Militares e Serviços, tudo reclamado pelo desenvolvimento do Exercito de Caxias.

A moto-mecanização tomou notavel impulso, possuindo muitos corpos de tropa, uma Escola de Especialização, e, dentro em pouco, será instalada, na cidade de Campinas, a Divisão Moto-Mecanizada, criada em recente decreto-lei.

A FORMAÇÃO DA RESERVA

Com o advento da obrigatoriedade do Serviço Militar, pelo Sorteio dos cidadãos, o que teve lugar em 1908, no governo do marechal Hermes, o Brasil passou a constituir a reserva do seu Exercito.

Mais tarde, ainda, vinham os Tiros de Guerra, e, depois, já no governo do presidente Vargas, as Escolas de Instrução Militar e Unidades-Quadros.

Fundou-se o C. P. O. R. do Rio, mas o numero de oficiais que dali saia era irrisorio para a quantidade de reservistas rasos existentes.

Não se faz uma guerra só com soldados, e, assim, o Estado Nacional procurou atrair a juventude universitaria para os inumeros Centros e Nucleos de Preparação de Oficiais da Reserva, que foram criados em todo o país.

OUTRAS REALIZAÇÕES

Seria longo enumerar todas as realizações do Estado Nacional, no Ministerio da Guerra.

Além das que acima foram ditas, convem recordarmos o muito que progrediu a Aviação Militar, quando esta ainda pertencia ao Exercito. Foram varios os Regimentos e Parques de Aviação fundados. O Correio Aéreo Militar possibilitou o treinamento constante dos nossos aviadores, sem onus para o Tesouro Nacional.

A educação fisica passou a ser olhada com todo o carinho, possuindo o Exercito uma modelar escola, no Rio.

E agora, depois de sete anos de um batalhar intenso, pela grandeza da Patria, o Brasil é ferido nos seus brios de nação soberana e precisou revidar a afronta recebida.

Organizou-se rapidamente uma Força Expedicionaria, chamando-se as reservas, cuidadosamente preparadas. Soldados da ativa e reservistas convocados seguem para a Europa, e juntos, ombro a ombro, lutam agora contra o agressor nazi-fascista, em prol de um mundo livre, que desconheça o totalitarismo.

AS CONFISSÕES DE MOLL FLANDERS

ROMANCE DE DANIEL DEFOE

CAPITULO LVI

8 DE NOVEMBRO DE 1944

O trem, correndo velozmente, aproximava-se da estação. Levantei-me e fiz um gesto para apanhar a valise. Mas o senhor Braddy, delicadamente, segurou-a, dizendo:

— Com licença... Eu lhe entregarei a mala na plataforma... Tenho que arranjar, antes, um carro que leve a senhora até em casa...

— Não é preciso...

— Quer dizer que há alguem, entre as pessoas que se encontram na gare, à sua espera?...

— Em absoluto... Os meus primos ainda pensam que me acho em Londres... A viagem foi resolvida repentinamente...

— Devo, então, agradecer ao imprevisto que determinou a antecipação do seu embarque... Eu não podia desejar uma companhia mais agradavel... E, quanto à sua resposta, terei paciência...

— Não esperará muito... O assunto será resolvido na próxima quinta-feira... E agradecida pelas suas gentilezas...

Cinco minutos mais tarde, um carro me deixava em Barton Street, à porta da residência do capitão David Taskel. Margareth mostrou-se surpreendida com o meu regresso. E, abraçando-me, indagou:

— Foi tudo resolvido satisfatoriamente?...

— Não...

— Oh!... Nelson Gardiner negou-se a lhe fornecer o endereço de Marjorie Parking?... Você foi, com certeza, falar em meu nome...

— Está enganada... O advogado de mamãe mostrou o máximo interêsse em me ser útil... A verdade, porém, é que há seis meses ignorava o paradeiro de sua cliente...

— E o que você julga dessa ausência?...

— Imagino as coisas mais diversas... Em primeiro lugar, vejo a possibilidade de uma viagem ao estrangeiro, de onde talvez não volte tão cedo... E, depois, acredito que haja sido vitima de alguma cilada...

— Não compreendo...

— Eu vou lhe expôr o caso em poucas palavras... O senhor Alfred, irmão de Robin, estava noivo de uma filha de James Flinkton... E, sabendo das relações entre o industrial de Oxford e a antiga Jane Cooper, condicionou o seu casamento à divisão da herança...

— Trata-se de um gesto muito digno...

— Não quero e não devo, entretanto, aceitar um pence do homem que fêz a desgraça de minha mãe... E a mesma coisa, embora sob aspecto diferente, pensa o senhor Through... Êle não admite que o seu filho mais velho deixe ir para outras mãos uma parte da fortuna...

— A ambição é uma arca sem fundo... E, na sua sêde de ouro, êle esquece um detalhe interessante da questão... Se o dinheiro fôsse entregue a Harold, continuaria com a familia Through através de Harold?...

— Mas o pai de Robin, com o raciocínio perturbado pelo desejo de ver o seu primogênito milionário, não pensa assim... E tenho receio de que seja o responsável pelo desaparecimento de Marjorie Parking... Um sequestro evitaria qualquer reclamação por parte da vitima do industrial Flinkton...

— E você não esteve com o senhor Through?...

— Sim... Êle também me disse que há uns seis meses não via mamãe... E, em seguida, levou a conversa para o terreno das acusações, afirmando que eu me casei com seu filho para servir a caprichos alheios...

— Êle se referia a quem?...

— A Alfred...

— E' curioso...

— Não creio que êle possua elementos para justificar uma suspeita... Prefiro acreditar que lançou mão de um simples "truc", afim de me afastar definitivamente de Harold, uma arma junto ao senhor Flinkton... Os individuos de sua marca aproveitam-se de todos os subterfúgios...

— Lamento que tenha perdido a viagem, que, afinal, foi sugerida por mim...

— E quem disse que esbanjei o meu tempo e o meu dinheiro?... Fiz, nas minhas palestras com o advogado Nelson Gardiner e com o senhor Through... Depois, trouxe uma novidade, que lhe desafio a adivinhar...

— Arranjou algum noivo?...

— Quase...

— Ótimo!... E, agora, Moll, conte-me essa aventura... Foi na capital ou durante a viagem?...

— Teve inicio com um encontrão em Piccadilly Circus e acabou com uma proposta de casamento no trem...

— Que coisa interessante!... Êle deve estar realmente apaixonado por você... Só a viagem...

— Aí está outra nota divertida... Êle não fêz a viagem por minha causa... Vinha para Mint quando me encontrou, por acaso, na plataforma...

— Pode dizer-me o seu nome?...

— William Braddy...

— Braddy... Não conheço ninguem com êste apelido... Qual é o seu tipo?...

— Êle é bastante alto, corpulento, com a pele tostada do sol... Os olhos e os cabelos têm a côr castanha... E, quanto à idade, calculo em vinte e cinco anos...

— Vejo que você simpatizou com o companheiro de viagem...

— Não tento negar... O senhor Braddy é uma criatura encantadora... E, conversando, destaca-se pela sua sinceridade...

— E êle disse que gostava de você?...

— Sim...

— Então, Moll, de acordo com a sua própria afirmativa, não pode ser mentira... E espero que você tenha dado a resposta adequada... Foi assim?...

— Ainda não dei nenhuma resposta... Pedi um prazo para pensar... E ficou combinado que, na próxima quinta-feira, tudo seria esclarecido...

— Você é má... Uma semana tem cento e sessenta e oito horas... E um minuto, minha amiga, já representa uma eternidade para um namorado que espera...

— Antes disso, porém, êle aparecerá para ouvir o primo David...

— Por que?...

— Eu disse que morava em Barton Street, na casa de uma prima, esposa do capitão Taskel. E êle me respondeu que vinha justamente resolver uns negócios com os comandantes Robert Gordon e Jack Valish... E, tratando-se de colega, esperava ser apresentado a meu primo...

— Muito engraçado... O capitão Valish, que estava de olho na fortuna da rica proprietária londrina, vai trazer um rival até aqui... E quando acha que aparecerão?...

— Depende do convite de seu marido...

— Eu vou agir a êste respeito...

À tarde, quando o capitão Taskel chegou, tive que falar novamente da minha viagem, que êle julgava ligada à renovação dos alugueis de alguns imóveis.

— Está bem... Você não me contou, entretanto, o principal, minha prima... Sei que teve um excelente companheiro de viagem...

— Como sabe disso?...

— O senhor Braddy esteve comigo... Eu me encontrava no porto, em palestra com o comandante Synkt, quando apareceram Valish e Gordon... E, junto com os dois, vinha o rico lavrador da Virginia...

— Como?... Você falou, David, em lavrador da Virginia?... A nossa prima não me disse nada...

— E' exato, Margareth, esqueci êste detalhe... O senhor Braddy vive, há alguns anos, nos Estados Unidos... E tem uma grande fazenda de algodão...

— Não adiantou se o lugar era bonito?...

— Falou-me com verdadeiro entusiasmo... A fazenda, com vários alqueires de terra, pertence ao distrito de Curtville... Repetiu-me quatro ou cinco vezes que a região era encantadora...

— E você, prima, o que pretende fazer?...

— Ainda não sei...

— Ora... Mas isso, positivamente, é inacreditavel...! Você viaja com um rapaz, sorri aos seus galanteios, recebe uma proposta de casamento, e, depois, ainda perde tempo procurando uma resposta?...

— Você precisa compreender, primo David, que...

— Estou certo de que, no caso, o dinheiro se acha em segundo plano... A sua situação de proprietária dispensa ajudas... De qualquer modo, porém, é agradavel registarmos que o senhor Braddy possue sólida fortuna...

— Muito bem...

— E dentro em breve, será arqui-milionário... Tudo depende de certos entendimentos com alguns comandantes de navios... Imagine que...

O capitão Taskel saberá alguma coisa de exato sôbre William Braddy, o rapaz que pretende, agora, a mão de Moll ?...

(CONTINUA NO PRÓXIMO NÚMERO)

ESPORTES

João Pinto e Santo Cristo Assinaram, Ontem, Contrato Com o Vasco, Recebendo 40 Mil Cruzeiros de Luvas Por Dois Anos

HOJE

O Discurso de Ari Barroso

O Flamengo homenageou na noite de ante-ontem, os seus campeões, com um grande banquete, pela conquista dos mesmos na jornada maravilhosa que culminou com o tri-campeonato.

Não fui á festança mas afirmaram-me os colegas que lá estiveram terem assistido a uma bela homenagem, sómente capaz de ser feita pelos rubro-negros. Pela alegria, pelo barulho que se fazia, pelo contentamento que era facilmente notado no rosto de cada diretor, jogador, associado ou mesmo pelos colegas que têm a sua predileção pelo gremio da praia que lhe dá o nome.

Uma coisa porém, parece não andou bem em toda aquela comemoração: falo do discurso que o meu caro amigo Ari Barroso disse, com aquela verve admiravel, com aquela facilidade que o microfone lhe deu de falar. Ari, segundo soube, não foi feliz, de forma alguma, na sua oração.

Fez o elogio justo dos feitos do "team". Falou do esforço pessoal de cada "player". Louvou a dedicação de Flavio. Disse mil e uma coisas sobre pessoas que mereciam ver o seu nome citado, realmente, durante aquelas homenagens. Mas não lembrou elementos que nada fizeram e que até chegaram a combater a direção segura e precisa de Dario de Melo Pinto. Citou, como motivo de vitória do Flamengo o seu proprio esforço e de outros elementos, que nem ao menos se intrometeram na campanha do clube, este ano, como o meu amigo Gustavo de Carvalho, outro rubro-negro combatido, porque foi sempre um dos que mais prestigiaram o atual presidente do rubro-negro.

Ari foi injusto, com o Flamento e com Dario de Melo Pinto. Citar como benfeitores do clube, aqueles que provocaram descontentamento, aqueles que tentaram derrubar essa diretoria, que foi das mais felizes destes ultimos tempos é algo semelhante a um ultraje, a um crime... Depois, não competiria mesmo ao meu amigo Ari dizer que ele fez isso e aquilo, quando ele mesmo tomou conta do microfone e combateu uma das majores transações financeiras que jamais se realizaram no Brasil — simplesmente porque ela era em torno da venda do passe de Domingos, pelo sr. Dario de Melo Pinto... Uma unica palavra não foi, porém, dada em louvor á Diretoria do clube: ao proprio Flamengo, que esteve lamentavelmente esquecido, pelo fogo, pelo ardor do orador. Apenas nomes distintos foram lembrados. E as palmas, até mesmos dos transfugas, que condenaram o grande presidente do tri-campeão, se ouviram longamente impedindo que vozes mais altas se ouvissem, de reconhecimento aos dirigentes e seus companheiros de diretoria bem como ao Flamengo, afinal, o dono do titulo tão lamentavelmente esquecido... Eu não sou Flamengo, repito, mas sinto tal injustiça como se fosse um "flamengo" doente como o é o meu querido amigo e barulhento Ari Barroso...

HELENICO

HA INTERESSE EM TORNO DO JOGO DE AMANHÃ

Cearenses x Mineiros Decidirão Amanhã Sobre o Futuro Adversario dos Cariocas

Faltam apenas 24 horas para que o publico do Rio de Janeiro venha a assistir a peleja decisiva entre mineiros e cearenses, e, temos certeza, ha como que um interesse mais ou menos igual áquele que havia para o prelio do domingo ultimo, uma vez que da luta sairá o adversário futuro do campeão do Brasil.

SE OS CEARENSES NAO MELHORAREM

Quem foi a General Severiano domingo ultimo deve saber que o bando cearense que ora nos visita não é aquele mesmo que ha um ano atrás tivemos a satisfação de assistir. O bando que aí está hoje é inferior em conjunto e em valores individuais. Porque falta tudo, ou quase tudo ao selecionado que tanto sucesso fez no ano que passou, aqui entre nós.

Falta harmonia, orientação, padrão, tática e até mesmo noção do valor do adversário.

Os cearenses não controlam bem o couro. Deixam que este lhes escape com a maior facilidade. Custam muito a se decidir a ir na bola e quase sempre permitem que o adversario a tome de si. Não marcam bem e não disputam a posse do couro. Não marcam tão pouco, e aí está um dos maiores males do bando nordestino.

E' possivel que os dirigentes da embaixada tenham observado essa talha gravissima no conjunto, e para a noite de amanhã façam modificações e recomendações especiais. Se não houver marcação — marcação que na nossa cronica de amanhã comentaremos — se não houver tatica de jogo, se os players não disputarem, ao adversario, a pelota, se não decidirem com mais rapidez perderão o prelio sem maior possibilidade...

OS MINEIROS ESTÃO BEM E CONTAM COM UM ALIADO: O TEMPO...

Os mineiros, apesar de desfalcados de alguns dos seus bons elementos, apresentaram-se bem e mereceram a vitoria que conquistaram. Não são um grande quadro, mas representam uma força. Para o choque de amanhã eles levam além da vantagem moral, já, o "handicap" do tempo que continuando a chover lhes é inteiramente favoravel.

Assim espera-se com interesse esse outro choque entre as equipes do Ceará e de Minas Gerais.

PARA INTERVIREM NAS SEMI-FINAIS do Campeonato Brasileiro de Football

Lutarão Amanhã, Em Carater Decisivo as Representações de Minas e Ceará — Nas Laranjeiras

Será levada a efeito amanhã no estadio da Rua Alvaro Chaves a segunda e ultima partida decisiva entre as representações de Minas e Ceará.

Vitorioso no primeiro choque, os mineiros terão assegurado a sua classificação para as semi-finais do Campeonato Brasileiro de Futebol, desde que confirme sua superioridade numerica ou mesmo empate. Na hipotese da vitoria pender para os nortistas, far-se-á necessario a realização de uma prorrogação de 30 minutos, decidindo-se neste espaço de tempo com quem ficará a vitoria.

Este match está sendo aguardado com interesse, pois os vencedores serão os futuros adversarios dos cariocas.

EM S. LOURENÇO OS CARIOCAS

OS JOGADORES QUE SEGUIRÃO HOJE

A embaixada do futebol carioca chegou, ontem ás 17 horas, a São Lourenço onde teve festiva recepção.

O proprio prefeito da cidade os recebeu na estação.

A delegação seguiu muito desfalcada, devendo embarcar hoje, pela manhã, os restantes jogadores, que são os seguintes: Heleno, Carango, Isaias, Alfredo II, Luis, Augusto, Vevé, Zizinho, Jurandir, Danilo e Jorginho.

Só Amorim ficará no Rio.

Leonidas Está Machucado!...

No ano passado o selecionado bandeirante não poude contar, em todos os prelios com o concurso de Leonidas, porque o endiabrado Diamante Negro se machucou seriamente no primeiro choque que não teve possibilidades de jogar em todos os outros choques.

Agoras vêm-nos noticias de São Paulo, segundo as quais o magnifico foward sampaulino mais uma vez se teria machucado.

Seria uma decepção para os paulistas e para nós não podermos assistir o fenomenal player atuando nos jogos mais importantes do campeonato. Acreditamos mesmo que o tecnico tenha tomado medidas especiais para assegurar ao player mais caro do S. Paulo o seu posto quando tiver de enfrentar os cariocas.

Assim, é logico que esperemos confiantes a presença de Leonidas, já que fazemos tanta questão de ver o Diamante Negro em ação.

Esperemos a vez dos cariocas e paulistas...

Sem Juiz, Ainda, o Jogo Mineiros x Cearenses

Somente, hoje, será designado o juiz para o jogo de amanhã entre mineiros e cearenses.

A preliminar deste cotejo será entre o Sul-America e o Banco Borges, campeões dos torneios comercial e bancario, respectivamente.

Requisitado o Estadio

A C.B.D. pediu o estadio do Vasco por intermedio da F. M. F. para ali concentrar os jogadores cariocas, a partir do proximo dia 21 do corrente.

Oswaldo Não Será Negociado Por Tim

Um telegrama datado de ontem, de S. Paulo afirmava que o tricolor bandeirante estaria interessado na conquista de Osvaldo, o magnifico arqueiro que o Botafogo possue e que aos poucos vai tomando o posto de um guardião sensacional de respeito.

Dizia o referido despacho, que a transação estaria encaminhada e que o S. Paulo, possivelmente conseguiria realizar o negocio, pois o Botafogo daria Osvaldo em troca de Tim. Tal noticia carece de fundamento. E carece de fundamento porque o Botafogo sabe o futuro que tem o seu guardião bem como tambem, a impossibilidade que teria de transferir o mesmo jogador, de Niterói, onde serve na força do Estado, para a capital bandeirante.

Ao S. Paulo pode parecer interessante solucionar o caso de Tim sem maior prejuizo. Ao Botafogo porém, não é possivel perder um jogador da classe de Osvaldo, quando não ha motivo para semelhante "esforço"...

Os Amadores do Botafogo Enfrentarão o Andaraí

O Botafogo pediu licença para o seu quadro de amadores jogar no proximo domingo contra o Andaraí, no campo do Confiança.

Este jogo faz parte dos festejos de aniversario do gremio andaraiense.

Guilherme Gomes Apitará o Jogo Gauchos x Pernambucanos

A C. B. D. designou, ontem, o árbitro carioca Guilherme Gomes para dirigir o jogo de amanhã, em S. Paulo, entre os scratches do Rio Grande do Sul e de Pernambuco.

Basketball

Quebrado, Pela Chuva Um Recorde Sugestivo da Direção da F. M. B.

Adiada, Pela Primeira Vez, Nesta Temporada

Não fôra a chuva de ontem a direção da Federação Metropolitana de Basketeball estaria hoje registando um recorde expressivo — nenhum adiamento de rodada durante todo o decorrer da atual temporada cestobolistica. Quanto a esta questão ha um detalhe interesante: desde que assumiu a presidencia da F. M. B. o coronel Moacir Toscano não teve o "prazer" de ver adiado uma unica partida por motivo de chuva, em qualquer dos certames efetuados na presente temporada. Ontem, quis o destino que a ultima rodada do Campeonato Carioca de Basketball fosse adiada, prejudicando assim, o recorde sugestivo dos atuais mandatarios da F. M. B.

Os três jogos que deveriam ser efetuados ontem, serão realizados hoje, caso não persista o mau tempo.

Perdurando as chuvas, a rodada será transferida "sine-die", acreditando-se mesmo, que será levada a efeito logo após a realização dos jogos Botafogo x Riachuelo e Riachuelo x Atletica.

Caso o tempo permita serão realizados hoje á noite os seguintes jogos:

BOTAFOGO F. R. X C. R. FLAMENGO — Avenida Princesa Isabel — Leme — Delegado: Abel Figueiredo — Arbitro: Aladino Astuto — Fiscal: João Pombo do Amaral — Apontador: Benjamin Batista Vieira — Cronometrista: Elcio de Almeida Santos.

A. ATLETICA CARIOCA X TIJUCA T. C. — Rua Senador Soares — Delegado: Vitorino Carneiro — Arbitro: Mario de Oliveira — Fiscal: Guilherme Vale — Apontador: Pascoal Bruno — Cronometrista: Datilio Gomes.

CLUBE DOS ALIADOS X C. R. VASCO DA GAMA — Rua Ferreira Borges (Campo Grande) — Delegado: Jaci Rosa — Arbitro: Mario de Almeida Santos — Fiscal: G. Pereira — Apontador José R. Pinho Filho — Cronometrista: Adolfo Peres Filho.

APROXIMA-SE O FINAL DO CAMPEONATO JUVENIL

Poderá ser decidido amanhã o Campeonato Juvenil de Basket.

O America, lider absoluto deste certame enfrentará no Leme a representação do Flamengo e, desde que sagre-se vencedor, terá conquistado o titulo de campeão.

Na hipotese do rubro-negro vencer, a liderança ficará ocupada pelos dois contendores acima.

Completa a rodada de amanhã o jogo Riachuelo x Grajaú a ser realizada na quadra da R. Marechal Bittencourt.

PARA DECIDIR O "CASO SAMPAIO"

Reune-se hoje o Conselho supremo da F. M. B.

Afim de tratar do "caso Sampaio" reunir-se-á hoje ás 20 horas, na sede da Federação Metropolitana de Basketball o Conselho de Julgamentos desta entidade.

Será tratada a seguinte ordem do dia:

a) — apreciação e julgamento do recurso interposto pelo Sampaio A. C.

b) — interesses gerais.

A SUL AMÉRICA TERRESTRES MARÍTIMOS E ACIDENTES

SUL AMÉRICA TERRESTRES, MARÍTIMOS E ACIDENTES · SATMA

A SUL AMÉRICA TERRESTRES MARÍTIMOS E ACIDENTES

Companhia de Seguros

póde oferecer em todo o Brasil uma garantia total a

Pessoas e Bens

Móveis, Imóveis e Semoventes

pelas suas 9 Carteiras de Seguros:

Acidentes do Trabalho

Acidentes Pessoais

Incêndio

Transportes

Automóveis

Responsabilidade Civil

Fidelidade e Fiança

Aeronautico

Animais

A maior Companhia de Seguros terrestres da América do Sul

Matriz: Rio de Janeiro

Sucursais e Agências em todo o País.

VARIAS

NÃO HAVERÁ MAIS MEIAS-POULES

Ante a escassez de moedas divisionarias, a Comissão de Corridas, reunida ontem, em obediencia á decisão da Diretoria, determinou a supressão provisoria de venda de meias-poules nas reuniões do Jockey Club Brasileiro.

O CRIADOR TAUBATE'

Ao contrario do que foi noticiado, os criadores do cavalo Taubaté, que ganhou a terceira prova da ultima reunião, não são os srs. Alvaro Werneck e Antonio Luiz dos Santos Werneck.

O filho de Funchal e Seinal é de criação do ilustre turfman sr. Manoel Henrique Silvia.

VEM DISPUTAR O GRANDE PREMIO "PRESIDENTE VARGAS"

O cavalo Apilio confirmou ontem a sua inscrição no Grande Premio "Presidente Vargas", que será disputado na Gavêa no proximo dia 15 do corrente.

O filho de Flutter, que acaba de levantar o Classico "Jockey Club Brasileiro", em Cidade Jardim, derrotando Tambiu', Blondino e El Faro, é esperado por toda esta semana em nossa capital, procedente de São Paulo.

DO PARANA'

Encontra-se em nossa capital o conhecido turfman Paulo Dietzch, que teve ocasião de assistir á ultima reunião na Gavea.

O criador sulista trouxe de Curitiba varios animais que serão aqui vendidos.

TIROU PROVA

A egua Catanor confirmou ontem a sua inscrição no Grande Premio "Presidente Vargas".

Ante-ontem, sob a direção de Euclides Silva, a filha de Picaflor tirou prova, percorrendo 1.900 metros em 129" e os 1.600 metros finais em 108".

Boa a sua ação final.

MUDOU DE PENSÃO

Mudou ontem de cocheira o cavalo Parabens.

Esse filho de Caverman foi confiado aos cuidados do entraineur Moisés Araujo.

VÃO SERVIR NA REPRODUÇÃO

Para a propriedade do Haras Sta. Anita acabam de ser transferidas as eguas Miss Betty (Caboclo e Miss Sceptre); Miss Bell (Stayer e Miss Punty) e Princess (Socorro! e Palomita).

Todas elas vão ser aproveitadas na reprodução.

EM NOVAS COCHEIRAS

O cavalo Branubio encontra-se alojado em novas cocheiras.

O pupilo dos srs. Teixeira & Santos foi transferido dos cuidados do entraineur Gabriel Reis para os de Fernando Schneider.

DE REGRESSO

Está sendo esperado hoje em nossa capital de regresso á sua viagem a S. Paulo, o entraineur Gonçalino Feijó.

O estimado patricio trará em sua companhia os animais Monterreal, Mulata, Violeteira e Dakar.

AGUARDEM O NOVO SISTEMA DE ENTRADA NO CINEAC Trianon SEM FILA! SEM TROCO! UMA NOVIDADE!

TURFE

DEZ ANIMAIS NACIONAIS DISPUTARÃO DOMINGO O CLÁSSICO 'PROTETORA DO TURF'

E Dezesseis Intervirão No Grande Premio "Presidente Vargas"

RESOLUÇÕES DA COMISSÃO DE CORRIDAS

a) — registar os compromissos de montarias para os animais Rataplan, Salmon, Vontade e Eldorado, no classico "Protetora do Turf" e "Presidente Vargas" feitos pelos tratadores Luiz Tripoli, Mario de Almeida, Gonçalino Feijó e Juvenal Lourenço, respectivamente, com os joqueis Domingos Ferreira para os dois primeiros, Anezio Barbosa e Salustiano Batista;

b) — suspender por duas corridas os joqueis Domingos Ferreira, Claudemiro Pereira, Osmani Coutinho, e os aprendizes Valdir Lima e Adão Ribas, por terem dificultado as partidas nas reuniões de 4 e 5 do corrente, montando, respectivamente, os animais Miami, Reluciente, Spin, Chips e Hechizo;

c) — suspender por mais duas corridas o aprendiz Valdir Lima e por uma corrida os aprendizes José Portilho e João dos Santos, por terem prejudicado os seus competidores nas reuniões de 4 e 5, montando os animais Chips, Expoente e Pancho;

d) — multar em Cr$ 400,00 o joquei Domingos Ferreira e o aprendiz José Portilho e em Cr$ 200,00 o joquei Claudemiro Pereira e o aprendiz Adão Ribas, por não terem conservado a linha na reta de chegada montando os animais Rataplan, Simbolico, B.I.M. e Hechizo, nas reuniões de 4 e 5;

e) — ordenar o pagamento dos premios das reuniões de 28, 29 e 30 de outubro.

"O Jantar dos Tri-Campeões"

EXPRESSIVA HOMENAGEM DO FLAMENGO AOS SEUS CRACKS

Comemorando a conquista do Tri-campeonato, o Flamengo vem de prestar significativa homenagem aos seus cracks, oferecendo-lhes na noite de ante-ontem um festivo banquete na sede social.

Figuras das mais destacadas dos nossos meios desportivos participaram do jantar, prestigiando a iniciativa do gremio presidido por Dario de Melo Pinto.

Varios oradores se fizeram ouvir destacando-se as palavras de Marino Machado pelo Flamengo, Flavio Costa pelos jogadores e João Lira Filho pelo C. N. D.

Falou pelo quadro campeão, Jaime, o capitão do team.

OS PROXIMOS PROGRAMAS

Para as reuniões de 12 e 15 do corrente foram ontem organizados os seguintes programas:

CORRIDA DE 12 DE NOVEMBRO

1º pareo — 1.400 metros — Cr$ 10.000,00 — Bacachiri 52 quilos; Egal 49. Cotoco 56; Farpê 50; Condoreira 48 e Criqui 54.

2 pareo — 1.000 metros — Cr$ 12.000,00 — Fanfa 54 quilos; Darlie 56; Placard 50; Duelo 54; Paredro 54 e Royal Park 58.

3º pareo — 1.200 metros — Cr$ 15.000,00 — Morongo 48 quilos; Dengo 48; Orçamento 53; Ukase 58; Diderot 55 e Dorica 48.

4º pareo — 1.400 metros — Cr$ 15.000,00 — Finisterra 55 quilos; Farrusca 55; Fantasia 55; Falseta 55; Maryland 55; Viajada 55; Bandoleira 55 e Grey Lady 55.

5º pareo — 1.500 metros — Cr$ 15.000,00 — H. A. S. 56 quilos; Trujui 56. Miripau' 56; Eglanto 56; Cruzador 56; Abaeté 56; Mutum 56 e Que Lindo! 56.

6º pareo — 1.600 metros — Cr$ 12.000,00 — Bougainville 54 quilos; Ponta Grossa 48; Robusto 48; Mascarado 48; Amora 54; Buriti 48; Cururipe 48; Carocho 48; Cjlgadin 48; Zurik 48; Biapicu' 48 e Astrakan 48.

7º pareo — Premio Classico "Protetora do Turf" — 2.400 metros — Cr. 30.000,00 — Embuá, 58 quilos; Rataplan 56; Edro 54; Tibiri 59. Sibelita 54; Demir 55; Escudo 57; Fumo 54; Aimoré 56 e Exigente 54.

8º pareo — 1.500 metros — Cr$ 12.000,00 — Pancho 43 quilos; Curaçáu 52; Armonioso 48. Hechizo 53; Camões 49; Dominó 50; Max 48; Relampago 53; Latente 55; Expedictus 54; Marajá 50; Diagoras 48 e Spin 48.

Pareos do betting — Sexto — Setimo e Oitavo.

CORRIDA DE 15 DE NOVEMBRO

1º pareo — 1.200 metros — Cr$ 20.000,00 — Fiteiro 55 quilos; Naipe 55; Merengue 55. Durjan 55; Moscou 55 e Expoente 55.

2º pareo — 1.000 metros — Cr$ 15.000,00 — Eclusa 56 quilos; Precara 56; Empresa 56; Flotilha 56 e Gondola 56.

3º pareo — 1.400 metros — Cr$ 12.000,00 — Argenita 50 quilos; Fla 54; Mickey 52; Itamaracá 54; Ancito 56; Asuva 54; Branubio 56; Leda 54; Anina 50 e Locutor 56.

4º pareo — 1.200 metros — Cr$ 20.000,00 — Hipona 55 quilos; Folia 55; Sombra 55; Fab 55. Desquitada 55; Matraca 55; Moema 55 e Fragata 55.

5º pareo — 1.200 metros — Cr$ 15.000,00 — Escala 56 quilos; Quinota 56; Melanie 56; Donataria 56; Saltarela 56; Pimpa 56; Ipanema 56 e Iséia 56.

6º pareo — 1.200 metros — Cr$ 20.000,00 — Locuelo 56 quilos; Fala 50; Inhacorá 50; Fanal 52; Juruaia 50; Fuá 50; Rubi 52; Tribunal 52; Consorte 50; Itaguará 50; Itera 50 e Faninha 50.

7º pareo — Premio "Presidente Vargas" — 2.000 metros — Cr$ 100.000,00 — Rockmoy 58 quilos; Valente 53. Grilo 56; Heleno 49; Catafior 56; Demir 52; Marrocos 49; Estrondo 56; Flaneur 47; Salmon 60; Toulon 55; Apilio 57; Sweet Lips 47; Vontade 54; Eldorado 48 e Alvanel 53.

8º pareo — 1.600 metros — Cr$ 10.000,00 — Panduro 52 quilos; Gardel 48. Mandon 55; Polux 48; White Horse 48; Milongon 48 e Air Bell 56.

Pareos do betting — Sexto — Setimo e Oitavo.

As Regatas de Domingo

Depois da sensacional campanha futebolistica, que culminou com a vitoria belissima do Flamengo, os adeptos dos esportes voltam suas vistas para as sensacionais e promissoras regatas do campeonato, que domingo proximo realizar-se-ão no lindo recanto da lagoa Rodrigo de Freitas.

E' que naquele "meeting" será decidido o campeonato do Rio de Janeiro, e como o Flamengo aspira o titulo e o Vasco, o Botafogo e o Guanabara são sérios concorrentes, justifica-se o interesse pela competição.

Todos os clubes vêm se preparando com carinho e dedicação, por isso acreditamos numa disputa verdadeiramente sensacional.

SACODE!!! VIRGULINA!!! SACODE!!!

Há trinta anos que aguento o teu CHEIRINHO DE BODE

30.º aniversário — 8 DE NOVEMBRO DE 1944 — 30.º aniversário

CASA MATHIAS

A casa mais querida do povo do Brasil!

Aos nossos auxiliares e amigos, a Casa Mathias agradece a vossa colaboração.
Aos nossos fornecedores desejamos tambem muitas felicidades, e a DUPLA MATHIAS E VIRGULINA espera de Vv. Excias. um pequeno sortimento de "BOBIDAS FINAS", a dupla não gosta de flores, que devido a idade, já perdeu o FARO.

HA' TRINTA ANOS, VIRGULINA,
LEMBRO-ME DAQUELE DIA QUE TE APERTEI,
FOI LA' PELAS BANDAS DE PERNAMBUCO,
QUE TU' CHORASTE E EU SOLUCEI...

HA' TRINTA ANOS, VIRGULINA,
COMO ERAS FACEIRA E ALTIVA,
BONS TEMPOS, ESTAMOS VELHOS
HOJE OLHAS P'RA MIM E EU P'RA VOCÊ
... E NÉRIS DE PETIBIRIBA...

QUANDO EU MORRER, JA' DIZIA O OUTRO,
NÃO QUERO CHORO NEM VELA,
QUERO QUE ME LEVES AO COLO
P'RA SER ENTERRADO NA FAVELA.

ESTES VERSOS FORAM FEITOS
PELO POETA ALCOÓLICO GERMANO,
A CABEÇA ENCOSTADA AO ALAMBIQUE
AS PERNAS ENFIADAS DENTRO DE UM CANO.

Povo !!! Póvas !!! Povarões !!!

Já chegaram das maiores fábricas de São Paulo:
49 caminhões com LOUÇAS E ALUMINIOS!
35 carrinhos de mão com MALAS DE TODOS OS TAMANHOS E QUALIDADES!
57 aviões com o maior sortimento de BRINQUEDOS DE TODOS OS TAMANHOS e FEITIOS!

CHEGARAM DA AFRICA:
52 barcaças carregadas de "PAIS DE SANTOS", vamos distribuir um para cada freguês, para entrar no Ano Novo com o corpo desinfetado.
POVO! O NATAL aproxima-se, não comprem artigo nenhum sem ver os nossos preços, este ano vai haver RAIOS, FAISCAS E TROVÕES!!!
POVO! Trazei o vosso "baú", furado, esfo ado, amassado, com vossas economias, ao vosso velho MACUMBEIRO MATHIAS!!!
MATHIAS E VIRGULINA, cá vos esperam para vos dar um ÓSCULO NAS COSTAS... do PE'!

CASA MATHIAS

106 - AVENIDA MARECHAL FLORIANO - 110

EDIÇÃO DE HOJE
10 PÁGINAS

Diario Carioca

NÚMERO AVULSO
40 Centavos

ANO XVII — RIO DE JANEIRO — Diretor HORACIO DE CARVALHO JUNIOR — PRAÇA TIRADENTES N.º 17 — N. 5.031

CONFIRMADAS AS VITORIAS AMERICANAS NAS FILIPINAS

PERDE O JAPÃO 30 NAVIOS E 440 AVIÕES

VIOLENTA LUTA NA ILHA DE LEYTE

PEARL HARBOR, 7 (U. P.) — O almirante Chester Nimitz anunciou que os bombardeiros norte-americanos com bases em porta-aviões destruiram 400 aviões e afundaram ou avariaram 30 navios japoneses durante os ataques de dois dias efetuados no fim da semana passada contra o sul de Luzon e o porto de Manila.

Os aviões "Hellcat", "Avenger" e "Helldiver", pertencentes á 3ª frota do almirante Halsey continuaram domingo passado os ataques que haviam iniciado sabado contra Luzon.

Foram causados enormes danos ás instalações terrestres e sete aerodromos e semeada a destruição entre os aviões e a navegação do inimigo.

No segundo dia de ataque contra Luzon os aparelhos estadunidenses destruiram 249 aviões e afundaram ou avariaram mais de 10 navios japoneses.

Informa-se que domingo foram infligidos os seguintes danos á navegação inimiga:

Foram afundados 3 navios de carga, 1 petroleiro e 1 destroyer; e avariados 2 destroyers de escolta, 2 destroyers caça-minas e diversos navios de carga.

LUTA NA ILHA DE LEYTE

QUARTEL GENERAL DE MAC ARTHUR NAS FILIPINAS, 8 (quarta-feira) — (Associated Press) — Anunciou-se que a 24ª divisão norte-americana se empenhou numa critica batalha no vale de Ormoc, em Leyte, com elementos de 4 divisões japonesas, inclusive 3 que foram lançadas precipitadamente á luta como reforço. Esta batalha foi prognosticada, em virtude do desembarque de comboios japoneses em Ormoc enquanto a 24ª divisão capturava Pinamopoan, na bahia de Carigara.

O comunicado deste Q. G. anunciou que os elementos da 1ª, 3ª e 102ª divisões japonesas superaram em muito os torturadores de Bataan, na oposição á 24ª divisão norte-americana.

Foram rechaçados 3 poderosos contra-ataques noturnos que o inimigo lançou justamente ao sul de Pinamopoan, ao noroeste de Leyte. E nesses ferozes contra-ataques foram infligidas pesadas perdas aos niponicos. O inimigo efetuou algumas infiltrações nas posições norte-americanas, tornando-se necessarias algumas retiradas. Todavia, a perda de terreno foi recuperada. Os encontros ocorreram ao longo do trecho norte da estrada que serpenteia de Pinamopoan a Ormoc, bem nas cristas adjacentes que dominam o vale.

Ao que anunciou um porta-voz, as posições japonesas se acham bem defendidas. No entanto, o incessante bombardeio da artilharia ianque forçou o inimigo a transferir as operações de reforços e suprimentos para horas da noite.

A menos de 16 quilometros ao norte de Ormoc a artilharia norte-americana de longo alcance lançou devastador fogo de barragem contra as defesas inimigas de Valencia. O bombardeio destroçou os armazens e os depositos de suprimentos do inimigo, irrompendo ainda incendios de grandes proporções.

Ademais, os caças norte-americanos com base na ilha de Leyte, alçaram vôo para alvejar as comunicações, os acantonamentos e os depositos de abastecimento niponicos.

Os pilotos ianques atingiram tambem violentamente o porto de Palompon, ponto terminal da estrada que corre sobre a região ocidental de Leyte.

No lado oriental da ilha de Leyte, onde a luta já cessou quase por completo, existem ainda japoneses nas colinas a oeste de Dagami, os quais ofereceram resistencia á 26ª divisão de infantaria norte-americana.

Pelo que anunciou este Q. G. a 26ª divisão eliminou diversos bolsões inimigos nas colinas proximas a Patok, a poucos quilometros ao noroeste de Dagami. Revelou-se que aviões norte-americanos danificaram algumas barcaças inimigas ao largo de Ormoc, bem como diversas embarcações de pequeno porte.

Os recentes bombardeios desfechados contra os aerodromos niponicos nas ilhas de Cebu, Negros e Luzon, pelos aviões do Exercito e da Marinha, tiveram resultados tão eficazes que os "raides" inimigos á ilha de Leyte foram reduzidos a um fator insignificante, e pelo que anunciou o comunicado deste Q. G. as defesas anti-aéreas de Leyte já abateram, até hoje, nada menos de 144 aviões do Micado.

A GUERRA NO PACIFICO

A batalha no vale de Ormoc, em Leyte, prossegue violenta tendo sido rechaçados todos os ataques lançados pelos japoneses. O desembarque norte-americano nas Filipinas é, pois, como se vê no mapa acima, o inicio do caminho para o ataque direto ao territorio do Japão.

Punindo os "Colaboracionistas" Franceses

PRESO O EX-MINISTRO DA EDUCAÇÃO DO GOVERNO DE VICHY — INTIMADO O GENERAL DENTZ

PARIS, 7 (A. P.) — O jornal "Combat" noticiou que o ex-ministro da Instrução Publica, sr. Jerôme Carcopino, foi detido sob a acusação de exercer atividades colaboracionistas, ao passo que o sr. Charles Fremicourt, juiz presidente da Côrte de Apelação, que foi ministro da Justiça, no governo Petain, foi posto em liberdade por falta de provas, sob acusações semelhantes.

INTIMADO O GOVERNADOR DE PARIS

PARIS, 7 (U. P.) — O general Dentz, governador militar de Paris, em 1940, durante a entrada das tropas alemãs, e mais tarde alto comissario do governo de Vichy na Siria, foi intimado pelo tribunal permanente de Paris a prestar declarações perante o mesmo, de vez que é acusado de manter relações com o inimigo.

Acusado de Autoria de Sessenta e Dois Assassinatos

PRESO O DR. PETIOT NA FRONTEIRA ESPANHOLA

PARIS, 7 (A. P.) — O caso do "Barba Azul" francês se apresentou como um novo "afair Dreyfus" quando o dr. Marcel Petiot, preso sob a acusação de ter praticado uma serie de sessenta e dois assassinatos, declarou ao juiz que um misterioso grupo de patriotas franceses — e não ele — é o responsavel pela morte de um homem de nome Dreyfus. De acordo com Petiot, Dreyfus vestiu-se de "maquis" numa tentativa para cruzar a fronteira espanhola e procurou auxilio em uma tentativa para atrai-lo a uma cilada. Petiot asseverou que Dreyfus era na realidade espião da Gestapo francesa, acrescentando que a Gestapo anteriormente conseguira libertar Dreyfus da prisão.

Com Vodka e Caviar

FOI COMEMORADO EM ROMA O ANIVERSARIO DA REVOLUÇAO RUSSA

ROMA, 7 (A. P.) — O 27º aniversario da Revolução Russa de outubro foi comemorado nesta primeira capital do Eixo libertada pelos aliados com vodka e caviar durante uma recepção oferecida pela Embaixada Sovietica a qual compareceram o "premier" Bonomi e altos funcionarios italianos e aliados.

Depois das Eleições Norte - Americanas

SERAO REALIZADAS VARIAS CONFERENCIAS INTERNACIONAIS

WASHINGTON, 7 (A. P.) — Os planos para a realização de varias conferencias internacionais tomarão agora um ritmo acelerado, depois da realização das eleições presidenciais — a principal dentre essas conferencias será a reunião das Nações Unidas para discutir as propostas de Dumbarton Oaks.

Churcill

Essa reunião foi marcada para a primeira quinzena de janeiro, sendo que essa data conta com a aprovação do presidente Roosevelt do primeiro ministro Churchill.

Há tambem a perspectiva de uma conferencia das Nações Unidas sôbre agricultura, afim de receber o relatorio da Comissão Interina.

Finalmente, teremos uma conferencia das nações produtoras de petroleo para discutir o controle dos suprimentos de petroleo e uma Conferencia Pan Americana sobre a futura organização de paz e a questão argentina.

Fome No Norte da Holanda

AMEAÇADA UMA POPULAÇÃO DE MAIS DE TRES MILHOES DE HABITANTES

EINDHOVEN, Holanda, 7 (A. P.) — As autoridades holandesas informaram que mais de três milhões e duzentos mil civis do norte da Holanda — pouco menos da metade da população local — estão em perigo imediato de sofrer fome neste inverno. Além disso, não ha tambem gás, eletricidade e em alguns pontos nem mesmo agua. Os alemães destruiram as colheitas, o que tornou necessario impor restrições ao consumo de generos.

O Comentarista Militar da DNB Declara:

LONDRES, 7 (U. P.) — O comentarista militar alemão da agencia DNB disse, através da radio de Berlim, que "a fortaleza alemã constitue um campo de batalha de defesas ziguezagueantes tão profundas e fortificadas que todos os ataques inimigos desfechados contra ela, por mais poderosos que sejam, se reduzirão tarde ou cedo.)

"A completa mobilização do potencial do "exercito popular", unida ao aceleramento das operações militares, modificara fundamentalmente a situação da Alemanha que atravessa um periodo de transição."

"Todavia, já existem provas que indicam a mudança favoravel á Alemanha no desenvolvimento dos acontecimentos."

A Bulgaria Rompeu

NOVA YORK, 7 (A. P.) — A radio de Sofia informou que a Bulgaria rompeu relações com o Japão. Essa informação foi captada pela Comissão Federal de Comunicações.

A OFENSIVA AEREA ALIADA

VIENA ATACADA

O ARRASAMENTO DO CANAL DORTMUND - EMS

QG ALIADO NO MEDITERRANEO, 7 (Reuters) — As Fortalezas Voadores com base na Italia atacaram Viena, hoje, pela sexta vez em seis dias.

Por sua vez, os Liberators regressaram ao Passo de Brenner para continuar sua ininterrupta ofensiva contra a mais importante linha de abastecimentos de Kesselring.

Outros bombardeiros pesados incursionaram sobre Saravejo, atacando os pateos ferroviarios e as tropas germanicas em retirada nos Balcãs, ao longo de uma faixa de terreno de cem milhas.

Não foram encontrados caças alemães.

Sobre a Italia bombardeiros medios e caças bombardeiros aproveitaram-se da melhoria do tempo para poder dar apoio ás operações do 8º Exército contra Forli, atirando milhares de bombas de fragmentação sobre as concentrações de tropas germanicas e posições de artilharia.

O BOMBARDEIO DO CANAL DORTMUND EMS

LONDRES, 7 (U. P.) — A proposito do novo ataque aéreo contra o canal de Dortmund-Ems, realizado sabado ultimo, informou-se que, por ocasião do primeiro, a 23 de setembro foram abertas brechas na terraplenagem de ambos os braços, extravazando torrentes dagua que deixaram as embarcações impossibilitadas de mover-se, enterradas no lodo do fundo.

Em fins de outubro, não obstante, fotografias tomadas do ar revelaram que os alemães haviam reparado as rupturas em um braço do canal, tornando-o outra vez navegavel.

O outro braço ainda estava vasio, porem os alemães haviam construido um dique no lugar da brecha, de forma que a agua não podia escapar.

A importancia do canal de Dortmund-Ems reside no fato de que é o gargalo de garrafa do vasto sistema de transporte fluvial alemão.

Sem o canal de Dortmund-Ems não poderia existir trafico entre o Ruhr e o mar, assim como entre Berlim e a Alemanha oriental.

O trafego do Reno com o mar do norte se acha tambem cortado com a presença dos exército aliados na desembocadura do Reno.

AS OPERAÇÕES NA ITALIA

Estreitado o Cerco de Forli Pelo Oitavo Exército

CAPTURADAS TRES ALDEIAS PELOS POLONESES

QG ALIADO NA ITALIA, 7 (De Astley Hawkins, da Reuters) — Foi novamente estreitado o cerco em torno de Forli, importante cidade-monumento que barra o caminho do Oitavo Exército pela estrada de Bolonha.

As fotografias do ataque aéreo de ontem contra usina eletrica de Bolzano, que fornece a energia para a linha do Passo do Brenner, oferecem uma boa concentração de impactos sobre a usina, e o corte da linha a sudoeste.

Esse ataque foi seguido de outro, a cargo de varias centenas de bombardeiros medios da Força Aérea Tática, contra outros pontos da mesma ferrovia.

Varias pontes foram destruidas ou danificadas, quatro transformadores provavelmente destruidos e a ferrovia cortada em varios pontos.

Esse golpe á linha vital dos abastecimentos alemães foi contemporaneo de um dos mais brilhantes avanços recentemente realizados em toda esta frente.

As tropas polonesas, a sudoeste de Forli, capturaram tres aldeias, Mercignano, Montemaggiore e San Martino in Avello, e disputaram a altura de Monte Testa, capturada, perdida e agora recapturada.

Essas aldeias se encontram nas montanhas a oeste de Predapio, a umas duas milhas a leste de Dovadola, em poder dos alemães, a estrada de Pontassieve-Forli, que segue o curso do rio Montone.

Numa luta de casa em casa os poloneses expulsaram os alemães de Marsignano e lançaram-se á reconquista de Monte Testa, em cujo cimo ocuparam as aldeias de Montemaggiore e San Martino, conseguindo assim controlar as maiores elevações entre os rios Rabbi e Montone.

O avanço para o norte, nesta região, levou tambem as forças aliadas até ás alturas de Monte Porticino e Monte Chiodia, cimos gemeos que dominam o vale de Montone, umas tres milhas ao norte de Rocca di Casciano.

Durante os árduos combates que se seguiram foram feitos numerosos prisioneiros.

A força do deserto foi desviada agora para exercer suas atividades contra o aerodromo que ainda possuem os alemães a oeste de Forli e cujos edificios setentrionais estão sendo martelados.

A batalha pelo aerodromo entrou numa fase muito violenta.

Enquanto os "Kittyhawks" e os "Spitfires" de bombardeio pairam sobre seus embasamentos, a artilharia e os morteiros alemães mantem-se em silencio.

Mas as metralhadoras alemãs estiveram muito ativas na estrada lateral, a leste do aerodromo.

As posições britanicas, na zona meridional do aerodromo foram tambem alvejadas por fogo de metralhadora e atacadas pelos tanques.

Nervosos pelo renovado ataque a Bolonha, a cargo dos homens do quinto exército, os alemães fizeram um fogo de fustigamento continuo ao longo da estrada Florença-Bolonha.

Um só avião alemão tentou fazer um vôo rasteiro sobre uma coluna de abastecimentos, mas as bombas não produziram baixas nem danos.

Soldados sul-africanos, os quais ocupam parte da frente de 10 milhas á sudoeste de Bolonha, tropeçaram com campos de minas, exatamente a leste da estrada Pistoia-Bolonha, perto de Cesaglia.

A Situação Em Budapeste

OS ALEMAES AINDA CONTROLAM A ESTAÇAO DE RADIO

LONDRES, 7 (U. P.) — A radio de Budapeste continuou transmitindo os programas habituais, controlados pelos alemães, apesar das informações de que houvera um levante de operarios na capital.

O FRACASSO DA LIGA DAS NAÇÕES

Como Falou o Visconde de Cecil

LONDRES, 7 (Reuters) — O visconde Cecil de Chelwood, "pai" da Liga das Nações e principal promotor britanico da cooperação internacional, falando no "Foreign Press Association" censurou as grandes potencias pelo fracasso da sociedade das Nações. Lorde Cecil declarou: "Todas as grandes potencias, com exceção da Russia, são culpaveis por não terem usado da maquina da Liga, afim de impedir esta guerra. Em 1938, as propostas feitas por Litvinov, se tivessem sido adotadas, teriam evitado a guerra, pelo menos em sua forma atual".

Lord Cecil denominou a Conferencia de Dumbaron Oaks de muito seriea e solida contribuição internacional para a paz", e arrescentou: "Se funlionar, será reada uma barreira consideravel contra a proxima conflagração".

O GOVERNO DA GUATEMALA

Será Reconhecido Pelos Estados Unidos e Varios Paises Americanos

WASHINGTON, 7 (Reuters) — O governo dos Estados Unidos reconhecerá o da Guatemala, segundo anunciou hoje o Departamento de Estado, esta tarde, sabendo-se que muitas outras republicas americanas tomarão atitude semelhante. O texto da comunicação do Departamento diz o seguinte: — "O sr. Stettinius, secretario de Estado interino, anunciou, hoje, á tarde, que o governo dos Estados Unidos reconhecerá hoje o governo da Guatemala.

Stettinius

O embaixador americano naquele pais visitará esta tarde, o novo ministro dos Negocios Exteriores da Guatemala, ás 17 horas (hora local), afim de informar-lhe da decisão do governo americano. Segundo se sabe, muitas outras nações americanas tomarão atitude semelhante depois da consulta e troca de informações, de conformidade com a resolução vinte e dois do comité de defesas politicas em Montevidéu". A ação dos Estados Unidos deixa a Argentina como o unico governo que os Estados Unidos se abstiveram de reconhecer.

A BATALHA NA FRENTE OCIDENTAL

OS 8 PONTOS DA SITUAÇÃO

SUPREMO QG ALIADO EM PARIS, 7 (Reuters) — Foram os seguintes os principais pontos do noticiario da Frente Ocidental, hoje:

1) Os Aliados venceram a Batalha do Mosa meridional;

2) Considera-se terminada a batalha de Antuerpia para garantir o uso desse porto pelos Aliados:

3) Após uma tregua de duas horas, ontem, solicitada pela guarnição alemã de Dunquerque, para "enterrar os mortos", recomeçou o assalto ao grande porto francês;

4) Os britanicos ocuparam Middleburg, capital da ilha holandesa de Walcheren, e as cidades de Veere e Willemstad;

5) Na area da floresta de Hurtgen, na Alemanha, os americanos recapturaram Vossenack, que tinham perdido ontem num contra-ataque alemão;

6) Prosseguem os avanços dos americanos na area suleste da França, nas zonas de Baccarat, Vosges e fronteira italiana;

7) Uma noticia, sem confirmação, disse que os americanos da frente do Mosela chegaram a tres quilometros do Sarre;

8) Os canadenses operando de Walcheren invadiram mais uma ilha holandesa, a de Schuovan.

NOS 4 CANTOS DO MUNDO

Aconteceu Ontem

LONDRES, 7 (Reuters) — O noticiario da guerra teve hoje as seguintes "manchettes":

A) Ganharam os aliados a batalha do Mosa e a batalha de Antuerpia, garantindo o uso proximo desse grande porto pelas Nações Unidas;

B) Após ligeira tregua, para "enterrar os mortos" alemães, pedida pela guarnição, renovou-se o assalto a Dunquerque;

C) Terminou, com a captura da capital, a cidade de Middleburg, e de outras cidades menores, a limpeza da ilha holandesa de Walcheren;

D) Os canadenses saltaram de Walcheren para outra ilha holandesa, a de Schuovan;

E) Na floresta alemã de Hurtgen, os americanos reconquistaram Vossenack;

F) Dortmund, na Alemanha, e o canal Dortmund-Ems foram mais uma vez furiosamente bombardeados pela aviação aliada, não podendo assim mais os alemães manter qualquer trafego por agua entre o Ruhr e o mar do Norte, Berlim ou Alemanha Oriental;

G) Nas linhas aliadas ao suleste de Forli, na Italia, o Oitavo Exercito (as tropas polonesas) apertaram o cerco;

H) O Parlamento rumeno, em Budapeste, está reunido debatendo um projeto que o autoriza a reunir-se em outro ponto da Hungria, devido á iminencia da queda de Budapeste em poder dos russos.